

Bifati numai dacă este cazul:	<input type="checkbox"/>	Mari Contribuabili care depun bilanțul la Bucuresti	51002_A1.0.0 02.03.2021	Tip situație financiară: BL	
	<input type="checkbox"/>	Sucursala	<input checked="" type="radio"/> An <input type="radio"/> Semestru	Anul	2020
	<input type="checkbox"/>	GIE - grupuri de interes economic	Suma de control		
	<input type="checkbox"/>	Activ net mai mic de 1/2 din valoarea capitalului subscris	4.237.754		

Entitatea INCDS MARIN DRACEA

Adresa	Județ	Sector	Localitate		
	Ilfov		Voluntari		
Strada	Nr.	Bloc	Scara	Ap.	Telefon
bd. Eroilor	128				

Număr din registrul comerțului J23/1947/2015 Cod unic de inregistrare 3 4 6 3 8 4 4 6

Forma de proprietate

13--Institute naționale de cercetare-dezvoltare

Activitatea preponderanta (cod si denumire clasa CAEN)

7219 Cercetare- dezvoltare in alte științe naturale și inginerie

Activitatea preponderanta efectiv desfasurata (cod si denumire clasa CAEN)

7219 Cercetare- dezvoltare în alte științe naturale și inginerie

<input checked="" type="radio"/> Situații financiare anuale	<input type="radio"/> Raportări anuale
--	---

(entități al căror exercițiu financiar coincide cu anul calendaristic)

<input checked="" type="radio"/> Entități mijlocii, mari si entități de interes public	<input checked="" type="checkbox"/> Entități de interes public ?	<input type="checkbox"/> 1. entitățile care au optat pentru un exercițiu financiar diferit de anul calendaristic , cf.art. 27 din <i>Legea contabilității nr. 82/1991</i>
<input type="radio"/> Entități mici		<input type="checkbox"/> 2. persoanele juridice aflate în lichidare , potrivit legii
<input type="radio"/> Microentități		<input type="checkbox"/> 3. subunitățile deschise în România de societăți rezidente în state aparținând Spațiului Economic European

Situațiile financiare anuale încheiate la 31.12.2020 de către entitățile de interes public si de entitățile prevazute la pct.9 alin.(4) din Reglementarile contabile, aprobate prin OMFP nr. 1.802/2014, cu modificarile și completările ulterioare, al caror exercitiu financiar corespunde cu anul calendaristic

F10 - BILANT

F20 - CONTUL DE PROFIT ȘI PIERDERE

F30 - DATE INFORMATIVE

F40 - SITUATIA ACTIVELOR IMOBILIZATE

Indicatori :	Capitaluri - total	92.527.835
	Capital subscris	0
	Profit/ pierdere	-5.796.320

ADMINISTRATOR,

INTOCMIT,

Numele si prenumele
DAVIDESCU SERBAN-OCTAVIAN

Numele si prenumele
ANGHEL ANGHEL

Semnătura



Calitatea
11--DIRECTOR ECONOMIC

Semnătura

SEMNATURA DEVINE VIZIBILA DUPA O VALIDARE CORECTA

Entitatea are obligația legală de auditare a situațiilor financiare anuale?	<input checked="" type="radio"/> DA <input type="radio"/> NU
Entitatea a optat voluntar pentru auditarea situațiilor financiare anuale?	<input type="radio"/> DA <input checked="" type="radio"/> NU

Situațiile financiare anuale au fost aprobate potrivit legii

AUDITOR

Nume si prenume auditor persoana fizică/ Denumire firma de audit
PRIM-AUDIT SRL

Nr.de inregistrare in Registrul ASPAAS 968/2010 CIF/ CUI 1 4 4 7 9 9 2 3

Formular VALIDAT

BILANT
la data de 31.12.2020

Cod 10

- lei -

Denumirea elementului	Nr.rd. OMF nr.58/ 2021	Nr. rd.	Sold la:	
			01.01.2020	31.12.2020
(formulele de calcul se refera la Nr.rd. din col.B)				
A		B	1	2
A. ACTIVE IMOBILIZATE				
I. IMOBILIZĂRI NECORPORALE				
1.Cheltuieli de constituire (ct.201-2801)	01	01		
2.Cheltuielile de dezvoltare (ct.203-2803-2903)	02	02		
3. Concesiuni, brevete, licențe, mărci comerciale, drepturi și active similare și alte immobilizări necorporale (ct. 205 + 208 - 2805 - 2808 - 2905 - 2908)	03	03	817.983	640.007
4. Fond comercial (ct.2071-2807)	04	04		
5.Active necorporale de explorare si evaluare a resurselor minerale (ct. 206-2806-2906)	05	05		
6. Avansuri (ct.4094 - 4904)	06	06		
TOTAL (rd.01 la 06)	07	07	817.983	640.007
II. IMOBILIZĂRI CORPORALE				
1. Terenuri și construcții (ct. 211 + 212 - 2811 - 2812 - 2911 - 2912)	08	08	52.484.153	52.784.214
2. Instalații tehnice și mașini (ct. 213 + 223 - 2813 - 2913)	09	09	6.162.265	6.236.690
3. Alte instalații, utilaje și mobilier (ct. 214 + 224 - 2814 - 2914)	10	10	369.989	351.124
4. Investitii imobiliare (ct. 215 - 2815 - 2915)	11	11		
5. Immobilizari corporale in curs de executie (ct. 231-2931)	12	12	8.194.083	9.429.043
6.Investitii imobiliare in curs de executie (ct. 235-2935)	13	13		
7.Active corporale de explorare si evaluare a resurselor minerale (ct. 216-2816-2916)	14	14		
8.Active biologice productive (ct.217+227-2817-2917)	15	15		
9. Avansuri (ct. 4093 - 4903)	16	16		
TOTAL (rd. 08 la 16)	17	17	67.210.490	68.801.071
III. IMOBILIZĂRI FINANCIARE				
1. Acțiuni deținute la filiale (ct. 261 - 2961)	18	18		
2. Împrumuturi acordate entităților din grup (ct. 2671 + 2672 - 2964)	19	19		
3. Acțiunile deținute la entitățile asociate și la entitățile controlate în comun (ct. 262+263 - 2962)	20	20		
4. Împrumuturi acordate entităților asociate și entităților controlate în comun (ct. 2673 + 2674 - 2965)	21	21		
5. Alte titluri immobilizate (ct. 265 - 2963)	22	22		
6. Alte împrumuturi (ct. 2675* + 2676* + 2677 + 2678* + 2679* - 2966* - 2968*)	23	23		
TOTAL (rd. 18 la 23)	24	24		
ACTIVE IMOBILIZATE - TOTAL (rd. 07 + 17 + 24)	25	25	68.028.473	69.441.078
B. ACTIVE CIRCULANTE				
I. STOCURI				

1. Materii prime și materiale consumabile (ct. 301 + 302 + 303 +/- 308 + 321 + 322 + 323 + 328 + 351 + 358 + 381 +/- 388 - 391 - 392 - 3951 - 3958 - 398)	26	26	375.817	398.865
2. Producția în curs de execuție (ct. 331 + 332 + 341 +/- 348* - 393 - 3941 - 3952)	27	27	15.956.202	17.453.344
3. Produse finite și mărfuri (ct. 345 + 346 + 347 +/- 348* + 354 + 356 + 357 + 361 + 326 +/- 368 + 371 + 327 +/- 378 - 3945 - 3946 - 3947 - 3953 - 3954 - 3955 - 3956 - 3957 - 396 - 397 - din ct. 4428)	28	28	378.089	103.964
4. Avansuri (ct. 4091- 4901)	29	29	356.072	49.720
TOTAL (rd. 26 la 29)	30	30	17.066.180	18.005.893
II. CREANȚE (Sumele care urmează să fie încasate după o perioadă mai mare de un an trebuie prezentate separat pentru fiecare element.)				
1. Creanțe comerciale 1) (ct. 2675* + 2676* + 2678* + 2679* - 2966* - 2968* + 4092 + 411 + 413 + 418 - 4902- 491)	31	31	12.744.941	14.160.745
2. Sume de încasat de la entitățile afiliate (ct. 451** - 495*)	32	32		
3. Sume de încasat de la entitățile asociate si entitatile controlate in comun (ct. 453** - 495*)	33	33		
4. Alte creanțe (ct. 425+4282+431**+436**+ 437**+ 4382+ 441**+4424+ din ct.4428**+ 444**+445+446**+447**+4482+4582+4662+ 461 + 473** - 496 + 5187)	34	34	7.512.111	7.756.831
5. Capital subscris și nevărsat (ct. 456 - 495*)	35	35		
6. Creanțe reprezentând dividende repartizate în cursul exercițiului financiar (ct. 463)	36	35a (301)		
TOTAL (rd. 31 la 35 +35a)	37	36	20.257.052	21.917.576
III. INVESTIȚII PE TERMEN SCURT				
1. Acțiuni deținute la entitățile afiliate (ct. 501 - 591)	38	37		
2. Alte investiții pe termen scurt (ct. 505 + 506 + 507 + din ct. 508 - 595 - 596 - 598 + 5113 + 5114)	39	38		
TOTAL (rd. 37 + 38)	40	39		
IV. CASA ȘI CONTURI LA BĂNCI				
(din ct. 508+ct. 5112 + 512 + 531 + 532 + 541 + 542)	41	40	26.603.791	21.263.202
ACTIVE CIRCULANTE - TOTAL (rd. 30 + 36 + 39 + 40)	42	41	63.927.023	61.186.671
C. CHELTUIELI ÎN AVANS (ct. 471) (rd.43+44)				
Sume de reluat într-o perioadă de până la un an (din ct. 471*)	44	43	123.187	175.921
Sume de reluat într-o perioadă mai mare de un an (din ct. 471*)	45	44		
D. DATORII: SUMELE CARE TREBUIE PLĂTITE ÎNTR-O PERIOADĂ DE PÂNĂ LA 1 AN				
1. Împrumuturi din emisiunea de obligațiuni, prezentându-se separat împrumuturile din emisiunea de obligațiuni convertibile (ct. 161 + 1681 - 169)	46	45		
2. Sume datorate instituțiilor de credit (ct. 1621 + 1622 + 1624 + 1625 + 1627 + 1682 + 5191 + 5192 + 5198)	47	46		
3. Avansuri încasate în contul comenzilor (ct. 419)	48	47	219.935	159.832
4. Datorii comerciale - furnizori (ct. 401 + 404 + 408)	49	48	1.332.803	2.507.610
5. Efecte de comerț de plătit (ct. 403 + 405)	50	49		
6. Sume datorate entităților din grup (ct. 1661 + 1685 + 2691 + 451***)	51	50		
7. Sume datorate entităților asociate si entitatilor controlate in comun (ct. 1663+1686+2692+2693+ 453***)	52	51		

8. Alte datorii, inclusiv datoriile fiscale și datoriile privind asigurările sociale (ct. 1623 + 1626 + 167 + 1687 + 2695 + 421 + 423 + 424 + 426 + 427 + 4281 + 431*** + 436*** + 437*** + 4381 + 441*** + 4423 + 4428*** + 444*** + 446*** + 447*** + 4481 + 455 + 456*** + 457 + 4581 + 462 + 4661 + 473*** + 509 + 5186 + 5193 + 5194 + 5195 + 5196 + 5197)	53	52	10.016.339	13.909.999
TOTAL (rd. 45 la 52)	54	53	11.569.077	16.577.441
E. ACTIVE CIRCULANTE NETE/DATORII CURENTE NETE (rd. 41+43-53-70-73-76)	55	54	31.958.038	24.578.014
F. TOTAL ACTIVE MINUS DATORII CURENTE (rd. 25+44+54)	56	55	99.986.511	94.019.092
G. DATORII: SUMELE CARE TREBUIE PLĂTITE ÎNTR-O PERIOADA MAI MARE DE 1 AN				
1. Împrumuturi din emisiunea de obligațiuni, prezentându-se separat împrumuturile din emisiunea de obligațiuni convertibile (ct. 161 + 1681 - 169)	57	56		
2. Sume datorate instituțiilor de credit (ct. 1621 + 1622 + 1624 + 1625 + 1627 + 1682 + 5191 + 5192 + 5198)	58	57		
3. Avansuri încasate în contul comenzilor (ct. 419)	59	58		
4. Datorii comerciale - furnizori (ct. 401 + 404 + 408)	60	59		
5. Efecte de comerț de plătit (ct. 403 + 405)	61	60		
6. Sume datorate entităților din grup (ct. 1661 + 1685 + 2691 + 451***)	62	61		
7. Sume datorate entităților asociate și entităților controlate în comun (ct. 1663 + 1686 + 2692 + 2693 + 453***)	63	62		
8. Alte datorii, inclusiv datoriile fiscale și datoriile privind asigurările sociale (ct. 1623 + 1626 + 167 + 1687 + 2695 + 421 + 423 + 424 + 426 + 427 + 4281 + 431*** + 436*** + 437*** + 4381 + 441*** + 4423 + 4428*** + 444*** + 446*** + 447*** + 4481 + 455 + 456*** + 4581 + 462 + 4661 + 473*** + 509 + 5186 + 5193 + 5194 + 5195 + 5196 + 5197)	64	63		
TOTAL (rd.56 la 63)	65	64		
H. PROVIZIOANE				
1. Provizioane pentru beneficiile angajaților (ct. 1515+1517)	66	65		
2. Provizioane pentru impozite (ct. 1516)	67	66		
3. Alte provizioane (ct. 1511 + 1512 + 1513 + 1514 + 1518)	68	67	1.662.356	1.491.257
TOTAL (rd. 65 la 67)	69	68	1.662.356	1.491.257
I. VENITURI ÎN AVANS				
1. Subvenții pentru investiții (ct. 475)(rd. 70+71)	70	69	15.811.174	18.007.589
Sume de reluat într-o perioadă de până la un an (din ct. 475*)	71	70	15.811.174	18.007.589
Sume de reluat într-o perioadă mai mare de un an (din ct. 475*)	72	71		
2. Venituri înregistrate în avans (ct. 472) (rd.73 + 74)	73	72	4.711.921	2.199.548
Sume de reluat într-o perioadă de până la un an (din ct. 472*)	74	73	4.711.921	2.199.548
Sume de reluat într-o perioadă mai mare de un an (din ct. 472*)	75	74		
3. Venituri în avans aferente activelor primite prin transfer de la clienți (ct. 478)(rd.76+77)	76	75		
Sume de reluat într-o perioadă de până la un an (din ct. 478*)	77	76		
Sume de reluat într-o perioadă mai mare de un an (din ct. 478*)	78	77		
Fond comercial negativ (ct.2075)	79	78		
TOTAL (rd. 69 + 72 + 75 + 78)	80	79	20.523.095	20.207.137
J. CAPITAL ȘI REZERVE				
I. CAPITAL				
1. Capital subscris vărsat (ct. 1012)	81	80		

2. Capital subscris nevărsat (ct. 1011)	82	81		
3. Patrimoniul regiei (ct. 1015)	83	82		
4. Patrimoniul institutelor naționale de cercetare-dezvoltare (ct. 1018)	84	83	4.237.754	4.237.754
5. Alte elemente de capitaluri proprii (1031)	85	84		
TOTAL (rd. 80 la 84)	86	85	4.237.754	4.237.754
II. PRIME DE CAPITAL (ct. 104)	87	86		
III. REZERVE DIN REEVALUARE (ct. 105)	88	87	28.706.884	28.706.884
IV. REZERVE				
1. Rezerve legale (ct. 1061)	89	88	846.065	846.065
2. Rezerve statutare sau contractuale (ct. 1063)	90	89		
3. Alte rezerve (ct. 1068)	91	90	40.021.821	40.021.821
TOTAL (rd. 88 la 90)	92	91	40.867.886	40.867.886
Acțiuni proprii (ct. 109)	93	92		
Câștiguri legate de instrumentele de capitaluri proprii (ct. 141)	94	93		
Pierderi legate de instrumentele de capitaluri proprii (ct. 149)	95	94		
V. PROFITUL SAU PIERDEREA REPORTAT(Ă) SOLD C (ct. 117)	96	95	635.418	3.007.484
SOLD D (ct. 117)	97	96	0	0
VI. PROFITUL SAU PIERDEREA EXERCIȚIULUI FINANCIAR				
SOLD C (ct. 121)	98	97	2.372.066	0
SOLD D (ct. 121)	99	98	0	5.796.320
Repartizarea profitului (ct. 129)	100	99		
CAPITALURI PROPRII - TOTAL (rd. 85+86+87+91-92+93-94+95-96+97-98-99)	101	100	76.820.008	71.023.688
Patrimoniul public (ct. 1016)	102	101	21.504.147	21.504.147
Patrimoniul privat (ct. 1017) 2)	103	102		
CAPITALURI - TOTAL (rd.100+101+102) (rd.25+41+42-53-64-68-79)	104	103	98.324.155	92.527.835

*) Conturi de repartizat după natura elementelor respective.

**) Solduri debitoare ale conturilor respective.

***) Solduri creditoare ale conturilor respective.

1) Sumele înscrise la acest rând și preluate din contul 2675 la 2679 reprezintă creanțele aferente contractelor de leasing financiar și altor contracte asimilate, precum și alte creanțe imobilizate, scadente într-o perioadă mai mică de 12 luni.

2) Se va completa de către entitățile cărora le sunt incidente prevederile Ordinului ministrului finanțelor publice și al ministrului delegat pentru buget nr. 668/2014 pentru aprobarea Precizărilor privind întocmirea și actualizarea inventarului centralizat al bunurilor imobile proprietate privată a statului și a drepturilor reale supuse inventarierii, cu modificările și completările ulterioare

ADMINISTRATOR,

Numele si prenumele

DAVIDESCU SERBAN-OCTAVIAN

Semnătura

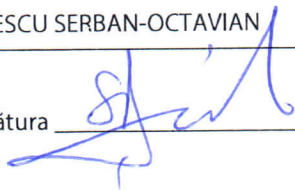

Formular
NEVALIDAT

INTOCMIT,

Numele si prenumele

ANGHEL ANGHEL

Calitatea

11--DIRECTOR ECONOMIC

Semnătura

Nr.de inregistrare in organismul profesional:

CONTUL DE PROFIT ȘI PIERDERE

la data de 31.12.2020

Cod 20

- lei -

Denumirea indicatorilor	Nr.rd. OMF nr.58/ 2021	Nr. rd.	Exercițiul financiar	
			2019	2020
(formulele de calcul se refera la Nr.rd. din col.B)				
A		B	1	2
1. Cifra de afaceri netă (rd. 02+03-04+06)	01	01	103.401.393	96.794.338
Producția vândută (ct.701+702+703+704+705+706+708)	02	02	65.529.475	60.557.569
Venituri din vânzarea mărfurilor (ct. 707)	03	03		
Reduceri comerciale acordate (ct. 709)	04	04		
— Venituri din dobânzi înregistrate de entitățile radiate din Registrul general și care mai au în derulare contracte de leasing (ct.766*)		05		
Venituri din subvenții de exploatare aferente cifrei de afaceri nete (ct.7411)	05	06	37.871.918	36.236.769
2. Venituri aferente costului producției în curs de execuție (ct.711+712)				
Sold C	06	07	0	252.659
Sold D	07	08	173.076	0
3. Venituri din producția de imobilizari necorporale și corporale (ct.721+ 722)	08	09		
4. Venituri din reevaluarea imobilizărilor corporale (ct. 755)	09	10		
5. Venituri din producția de investiții imobiliare (ct. 725)	10	11		
6. Venituri din subvenții de exploatare (ct. 7412 + 7413 + 7414 + 7415 + 7416 + 7417 + 7419)	11	12	1.793.639	2.058.039
7. Alte venituri din exploatare (ct.751+758+7815)	12	13	1.746.805	1.851.948
-din care, venituri din subvenții pentru investiții (ct.7584)	13	14	918.317	1.414.670
-din care, venituri din fondul comercial negativ (ct.7815)	14	15		
VENITURI DIN EXPLOATARE – TOTAL (rd. 01+07-08+09+10+11+12+13)	15	16	106.768.761	100.956.984
8. a) Cheltuieli cu materiile prime și materialele consumabile (ct.601+602)	16	17	5.004.196	4.465.856
Alte cheltuieli materiale (ct.603+604+606+608)	17	18	2.621.325	2.384.357
b) Alte cheltuieli externe (cu energie și apă)(ct.605)	18	19	776.094	800.283
c) Cheltuieli privind mărfurile (ct.607)	19	20		
Reduceri comerciale primite (ct. 609)	20	21		
9. Cheltuieli cu personalul (rd. 23+24)	21	22	70.744.362	76.894.733
a) Salarii și indemnizații (ct.641+642+643+644)	22	23	68.338.898	74.439.116
b) Cheltuieli cu asigurările și protecția socială (ct.645+646)	23	24	2.405.464	2.455.617
10.a) Ajustări de valoare privind imobilizările corporale și necorporale (rd. 26 - 27)	24	25	3.280.475	3.774.013
a.1) Cheltuieli (ct.6811+6813+6817+ din ct.6818)	25	26	3.260.575	3.774.013
a.2) Venituri (ct.7813 + din ct.7818)	26	27	-19.900	
b) Ajustări de valoare privind activele circulante (rd. 29 - 30)	27	28	-6.272	-985.984

b.1) Cheltuieli (ct.654+6814 + din ct.6818)	28	29	64.202	80.611
b.2) Venituri (ct.754+7814 + din ct.7818)	29	30	70.474	1.066.595
11. Alte cheltuieli de exploatare (rd. 32 la 37)	30	31	23.850.906	19.449.523
11.1. Cheltuieli privind prestațiile externe (ct.611+612+613+614+615+621+622+623+624+625+626+627+628)	31	32	18.408.027	14.825.527
11.2. Cheltuieli cu alte impozite, taxe și vărsăminte asimilate; cheltuieli reprezentând transferuri și contribuții datorate în baza unor acte normative speciale(ct. 635 + 6586*)	32	33	1.322.102	1.288.741
11.3. Cheltuieli cu protecția mediului înconjurător (ct. 652)	33	34	449.102	384.260
11.4 Cheltuieli din reevaluarea imobilizărilor corporale (ct. 655)	34	35		
11.5. Cheltuieli privind calamitățile și alte evenimente similare (ct. 6587)	35	36		
11.6. Alte cheltuieli (ct.651+ 6581+ 6582 + 6583 + 6584 + 6588)	36	37	3.671.675	2.950.995
— Cheltuieli cu dobânzile de refinanțare înregistrate de entitățile radiate din Registrul general și care mai au în derulare contracte de leasing (ct.666*)		38		
Ajustări privind provizioanele (rd. 40 - 41)	37	39	-1.837.720	-171.777
- Cheltuieli (ct.6812)	38	40	593.017	
- Venituri (ct.7812)	39	41	2.430.737	171.777
CHELTUIELI DE EXPLOATARE – TOTAL (rd. 17 la 20 - 21+22+25+28+31+ 39)	40	42	104.433.366	106.611.004
PROFITUL SAU PIERDEREA DIN EXPLOATARE:				
- Profit (rd. 16 - 42)	41	43	2.335.395	0
- Pierdere (rd. 42 - 16)	42	44	0	5.654.020
12. Venituri din interese de participare (ct.7611+7612+7613)	43	45		
- din care, veniturile obținute de la entitățile afiliate	44	46		
13. Venituri din dobânzi (ct. 766)	45	47	8.120	2.935
- din care, veniturile obținute de la entitățile afiliate	46	48		
14. Venituri din subvenții de exploatare pentru dobânda datorată (ct. 7418)	47	49		
15. Alte venituri financiare (ct.762+764+765+767+768+7615)	48	50	98.078	77.170
- din care, venituri din alte imobilizări financiare (ct. 7615)	49	51		
VENITURI FINANCIARE – TOTAL (rd. 45+47+49+50)	50	52	106.198	80.105
16. Ajustări de valoare privind imobilizările financiare și investițiile financiare deținute ca active circulante (rd. 54 - 55)	51	53		
- Cheltuieli (ct.686)	52	54		
- Venituri (ct.786)	53	55		
17. Cheltuieli privind dobânzile (ct.666)	54	56		77.685
- din care, cheltuielile în relația cu entitățile afiliate	55	57		
18. Alte cheltuieli financiare (ct.663+664+665+667+668)	56	58	42.958	144.720
CHELTUIELI FINANCIARE – TOTAL (rd. 53+56+58)	57	59	42.958	222.405
PROFITUL SAU PIERDEREA FINANCIAR(Ă):				
- Profit (rd. 52 - 59)	58	60	63.240	0
- Pierdere (rd. 59 - 52)	59	61	0	142.300

VENITURI TOTALE (rd. 16 + 52)	60	62	106.874.959	101.037.089
CHELTUIELI TOTALE (rd. 42 + 59)	61	63	104.476.324	106.833.409
19. PROFITUL SAU PIERDEREA BRUT(Ă):				
- Profit (rd. 62 - 63)	62	64	2.398.635	0
- Pierdere (rd. 63 - 62)	63	65	0	5.796.320
20. Impozitul pe profit (ct.691)	64	66	26.569	0
21. Impozitul specific unor activități (ct. 695)	65	67		
22. Alte impozite ne reprezentate la elementele de mai sus (ct.698)	66	68		
23. PROFITUL SAU PIERDEREA NET(Ă) A EXERCIȚIULUI FINANCIAR:				
- Profit (rd. 64 - 65 - 66 - 67 - 68)	67	69	2.372.066	0
- Pierdere (rd. 65 + 66 + 67 + 68 - 64)	68	70	0	5.796.320

*) Conturi de repartizat după natura elementelor respective.

La rândul 22 (cf.OMF nr.58/ 2021)- se cuprind și drepturile colaboratorilor, stabilite potrivit legislației muncii, care se preiau din rulajul debitor al contului 621 „Cheltuieli cu colaboratorii”, analitic „Colaboratori persoane fizice”.

La rândul 32 (cf.OMF nr.58/ 2021)- în contul 6586 „Cheltuieli reprezentând transferuri și contribuții datorate în baza unor acte normative speciale” se evidențiază cheltuielile reprezentând transferuri și contribuții datorate în baza unor acte normative speciale, altele decât cele prevăzute de Codul fiscal.

ADMINISTRATOR,

Numele si prenumele

DAVIDESCU SERBAN-OCTAVIAN

Semnătura

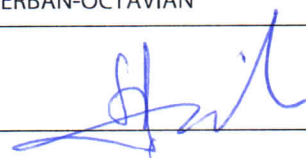

Formular
NEVALIDAT

INTOCMIT,

Numele si prenumele

ANGHEL ANGHEL

Calitatea

11--DIRECTOR ECONOMIC

Semnătura

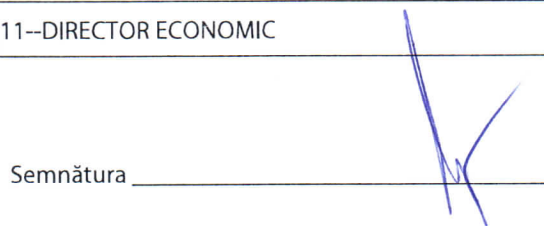

Nr.de inregistrare in organismul profesional:

DATE INFORMATIVE la data de 31.12.2020

F30 - pag. 1

Cod 30

(formulele de calcul se refera la Nr.rd. din col. B)

- lei -

I. Date privind rezultatul înregistrat	Nr.rd. OMF nr.58/ 2021	Nr. rd.	Nr.unitati		Sume
A		B	1		2
Unitați care au înregistrat profit	01	01			
Unitați care au înregistrat pierdere	02	02		1	5.796.320
Unitați care nu au înregistrat nici profit, nici pierdere	03	03			
II Date privind platile restante		Nr. rd.	Total, din care:	Pentru activitatea curenta	Pentru activitatea de investitii
A		B	1=2+3	2	3
Plati restante – total (rd.05 + 09 + 15 la 17 + 18)	04	04	2.248.772	2.163.570	85.202
Furnizori restanți – total (rd. 06 la 08)	05	05	537.536	452.334	85.202
- peste 30 de zile	06	06	512.513	427.311	85.202
- peste 90 de zile	07	07	11.067	11.067	0
- peste 1 an	08	08	13.956	13.956	0
Obligatii restante fata de bugetul asigurarilor sociale – total(rd.10 la 14)	09	09	1.711.236	1.711.236	
- contributi pentru asigurari sociale de stat datorate de angajatori, salariatii si alte persoane asimilate	10	10	1.711.236	1.711.236	
- contributi pentru fondul asigurarilor sociale de sanatate	11	11			
- contribuția pentru pensia suplimentară	12	12			
- contributi pentru bugetul asigurarilor pentru somaj	13	13			
- alte datorii sociale	14	14			
Obligatii restante fata de bugetele fondurilor speciale si alte fonduri	15	15			
Obligatii restante fata de alti creditorii	16	16			
Impozite, contributi si taxe neplatite la termenul stabilit la bugetul de stat, din care:	17	17			
- contributia asiguratorie pentru munca	18	17a (20)			
Impozite si taxe neplatite la termenul stabilit la bugetele locale	19	18			
III. Numar mediu de salariatii		Nr. rd.	31.12.2019		31.12.2020
A		B	1		2
Numar mediu de salariatii	20	19		837	825
Numarul efectiv de salariatii existenti la sfarsitul perioadei, respectiv la data de 31 decembrie	21	20		878	852
IV. Redevențe plătite în cursul perioadei de raportare, subvenții încasate și creanțe restante			Nr. rd.	Sume (lei)	
A			B	1	
Redevențe plătite în cursul perioadei de raportare pentru bunurile din domeniul public, primite în concesiune, din care:				22	21
- redevențe pentru bunurile din domeniul public plătite la bugetul de stat				23	22
Redevență minieră plătită la bugetul de stat				24	23

Redevență petrolieră plătită la bugetul de stat	25	24		
Chirii plătite în cursul perioadei de raportare pentru terenuri 1)	26	25		
Venituri brute din servicii plătite către persoane nerezidente , din care:	27	26		
- impozitul datorat la bugetul de stat	28	27		
Venituri brute din servicii plătite către persoane nerezidente din statele membre ale Uniunii Europene, din care:	29	28		
- impozitul datorat la bugetul de stat	30	29		
Subvenții încasate în cursul perioadei de raportare, din care:	31	30		
- subvenții încasate în cursul perioadei de raportare aferente activelor	32	31		
- subvenții aferente veniturilor, din care:	33	32		
- subvenții pentru stimularea ocupării forței de muncă *)	34	33		
- subvenții pentru energie din surse regenerabile	35	33a (316)		
- subvenții pentru combustibili fosili	36	33b (317)		
Creanțe restante , care nu au fost încasate la termenele prevăzute în contractele comerciale și/sau în actele normative în vigoare, din care:	37	34		
- creanțe restante de la entități din sectorul majoritar sau integral de stat	38	35		
- creanțe restante de la entități din sectorul privat	39	36		
V. Tichete acordate salariaților		Nr. rd.		Sume (lei)
A		B		1
Contravaloarea tichetelor acordate salariaților	40	37		2.633.170
Contravaloarea tichetelor acordate altor categorii de beneficiari, alții decât salariații	41	37a (302)		
VI. Cheltuieli efectuate pentru activitatea de cercetare - dezvoltare **)		Nr. rd.	31.12.2019	31.12.2020
A		B	1	2
Cheltuieli de cercetare - dezvoltare :	42	38	1.343.962	1.020.142
- din care, efectuate în scopul diminuării impactului activității entității asupra mediului sau al dezvoltării unor noi tehnologii sau a unor produse mai sustenabile	43	38a (318)	1.343.962	1.020.142
- după surse de finanțare (rd. 40+41)	44	39	1.343.962	1.020.142
- din fonduri publice	45	40	1.343.962	1.020.142
- din fonduri private	46	41		
- după natura cheltuielilor (rd. 43+44)	47	42	1.342.962	1.020.142
- cheltuieli curente	48	43	1.342.962	1.020.142
- cheltuieli de capital	49	44		
VII. Cheltuieli de inovare ***)		Nr. rd.	31.12.2019	31.12.2020
A		B	1	2
Cheltuieli de inovare	50	45		
- din care, efectuate în scopul diminuării impactului activității entității asupra mediului sau al dezvoltării unor noi tehnologii sau a unor produse mai sustenabile	51	45a (319)		
VIII. Alte informații		Nr. rd.	31.12.2019	31.12.2020
A		B	1	2
Avansuri acordate pentru imobilizări necorporale (ct. 4094), din care:	52	46		
- avansuri acordate entităților neafiliate nerezidente pentru imobilizări necorporale (din ct. 4094)	53	46a (303)		

- avansuri acordate entităților afiliate nerezidente pentru imobilizări necorporale (din ct. 4094)	54	46b (304)		
Avansuri acordate pentru imobilizări corporale (ct. 4093), din care:	55	47		
- avansuri acordate entităților neafiliate nerezidente pentru imobilizări corporale (din ct. 4093)	56	47a (305)		
- avansuri acordate entităților afiliate nerezidente pentru imobilizări corporale (din ct. 4093)	57	47b (306)		
Imobilizări financiare, în sume brute (rd. 49+54)	58	48	173.292	163.582
Acțiuni deținute la entitățile afiliate, interese de participare, alte titluri imobilizate și obligațiuni, în sume brute (rd. 50 + 51 + 52 + 53)	59	49		
- acțiuni necotate emise de rezidenți	60	50		
- părți sociale emise de rezidenți	61	51		
- acțiuni și părți sociale emise de nerezidenți, din care:	62	52		
- dețineri de cel puțin 10%	63	52a (307)		
- obligațiuni emise de nerezidenți	64	53		
Creanțe imobilizate, în sume brute (rd. 55+56)	65	54	173.292	163.582
- creanțe imobilizate în lei și exprimate în lei, a caror decontare se face în funcție de cursul unei valute (din ct. 267)	66	55	72.113	59.460
- creanțe imobilizate în valută (din ct. 267)	67	56	101.179	104.122
Creanțe comerciale, avansuri pentru cumpărări de bunuri de natura stocurilor și pentru prestări de servicii acordate furnizorilor și alte conturi asimilate, în sume brute (ct. 4091 + 4092 + 411 + 413 + 418), din care:	68	57	641.174	16.134.095
- creanțe comerciale în relația cu entitățile neafiliate nerezidente, avansuri pentru cumpărări de bunuri de natura stocurilor și pentru prestări de servicii acordate furnizorilor neafiliați nerezidenți și alte conturi asimilate, în sume brute în relație cu neafiliații nerezidenți (din ct. 4091 + din ct. 4092 + din ct. 411 + din ct. 413 + din ct. 418)	69	58		
- creanțe comerciale în relația cu entitățile afiliate nerezidente, avansuri pentru cumpărări de bunuri de natura stocurilor și pentru prestări de servicii acordate furnizorilor afiliați nerezidenți și alte conturi asimilate, în sume brute în relație cu afiliații nerezidenți (din ct. 4091 + din ct. 4092 + din ct. 411 + din ct. 413 + din ct. 418)	70	58a (308)		
Creanțe neîncasate la termenul stabilit (din ct. 4091 + din ct. 4092 + din ct. 411 + din ct. 413)	71	59	1.732.708	1.493.777
Creanțe în legătură cu personalul și conturi asimilate (ct. 425 + 4282)	72	60	641.174	637.197
Creanțe în legătură cu bugetul asigurărilor sociale și bugetul statului (din ct. 431+436+437+4382+ 441 + 4424 + 4428 + 444 + 445 + 446 + 447 + 4482), (rd.62 la 66)	73	61	1.248.627	606.769
- creanțe în legătura cu bugetul asigurarilor sociale (ct.431+437+4382)	74	62	891.365	569.776
- creanțe fiscale în legătura cu bugetul statului (ct.436+441+4424+4428+444+446)	75	63	13.976	36.993
- subvenții de încasat(ct.445)	76	64	343.286	
- fonduri speciale - taxe și varsăminte asimilate (ct.447)	77	65		
- alte creanțe în legătura cu bugetul statului(ct.4482)	78	66		
Creanțele entității în relațiile cu entitățile afiliate (ct. 451), din care:	79	67		
- creanțe cu entități afiliate nerezidente (din ct. 451), din care:	80	68		

- creanțe comerciale cu entități afiliate nerezidente (din ct. 451)	81	69		
Creanțe în legătură cu bugetul asigurărilor sociale și bugetul statului neîncasate la termenul stabilit (din ct. 431+ din ct. 436 + din ct. 437 + din ct. 4382 + din ct. 441 + din ct. 4424 + din ct. 4428 + din ct. 444 + din ct. 445 + din ct. 446 + din ct. 447 + din ct. 4482)	82	70		
Alte creanțe (ct. 453 + 456 + 4582 + 461 + 4662 + 471 + 473), din care:	83	71	920.412	897.319
- decontari privind interesele de participare ,decontari cu actionarii/ asociatii privind capitalul ,decontari din operatiuni in participatie (ct.453+456+4582)	84	72		
- alte creante in legatura cu persoanele fizice si persoanele juridice, altele decat creantele in legatura cu institutiile publice (institutiile statului) (din ct. 461 + din ct. 471 + din ct.473+4662)	85	73	920.412	897.319
- sumele preluate din contul 542 'Avansuri de trezorerie' reprezentând avansurile de trezorerie, acordate potrivit legii și nedecontate până la data de raportare (din ct. 461)	86	74		
Dobânzi de încasat (ct. 5187) , din care:	87	75		
- de la nerezidenti	88	76		
Dobânzi de încasat de la nerezidenți (din ct. 4518 + din ct. 4538)	89	76a (313)		
Valoarea împrumuturilor acordate operatorilor economici ****)	90	77		
Investiții pe termen scurt, în sume brute (ct. 501 + 505 + 506 + 507 + din ct.508), din care:	91	78		
- acțiuni necotate emise de rezidenți	92	79		
- părți sociale emise de rezidenți	93	80		
- acțiuni emise de nerezidenți	94	81		
- obligațiuni emise de nerezidenți	95	82		
- dețineri de obligațiuni verzi	96	82a (320)		
Alte valori de încasat (ct. 5113 + 5114)	97	83		
Casa în lei și în valută (rd.85+86)	98	84	290.690	222.834
- în lei (ct. 5311)	99	85	290.690	221.695
- în valută (ct. 5314)	100	86	0	1.139
Conturi curente la bănci în lei și în valută (rd.88+90)	101	87	16.146.620	17.154.349
- în lei (ct. 5121), din care:	102	88	12.785.918	14.744.528
- conturi curente în lei deschise la bănci nerezidente	103	89		
- în valută (ct. 5124), din care:	104	90	3.360.702	2.409.821
- conturi curente în valută deschise la bănci nerezidente	105	91		
Alte conturi curente la bănci și acreditive, (rd.93+94)	106	92		
- sume în curs de decontare, acreditive și alte valori de încasat, în lei (ct. 5112 + din ct. 5125 + 5411)	107	93		
- sume în curs de decontare și acreditive în valută (din ct. 5125 + 5414)	108	94		
Datorii (rd. 96 + 99 + 102 + 103 + 106 + 108 + 110 + 111 + 116 + 119 + 122 + 128)	109	95	11.569.077	16.577.440
Credite bancare externe pe termen scurt (credite primite de la instituții financiare nerezidente pentru care durata contractului de credit este mai mica de 1 an) (din ct. 519), (rd .97+98)	110	96		

- în lei	111	97		
- în valută	112	98		
Credite bancare externe pe termen lung (credite primite de la instituții financiare nerezidente pentru care durata contractului de credit este mai mare sau egală cu 1 an) (din ct. 162), (rd.100+101)	113	99		
- în lei	114	100		
- în valută	115	101		
Credite de la trezoreria statului și dobânzile aferente (ct. 1626 + din ct. 1682)	116	102		
Alte împrumuturi și dobânzile aferente (ct. 166 + 1685 + 1686 + 1687) (rd. 104+105)	117	103		
- în lei și exprimate în lei, a caror decontare se face în funcție de cursul unei valute	118	104		
- în valută	119	105		
Alte împrumuturi și datorii asimilate (ct. 167), din care:	120	106	22.365	9.883
- valoarea concesiunilor primite (din ct. 167)	121	107		
- valoarea obligațiunilor verzi emise de entitate	122	107a (321)		
Datorii comerciale, avansuri primite de la clienți și alte conturi asimilate, în sume brute (ct. 401 + 403 + 404 + 405 + 408 + 419), din care:	123	108	1.552.737	2.667.442
- datorii comerciale în relația cu entitățile neafiliate nerezidente, avansuri primite de la clienți neafiliați nerezidenți și alte conturi asimilate, în sume brute în relație cu neafiliații nerezidenți (din ct. 401 + din ct. 403 + din ct. 404 + din ct. 405 + din ct. 408 + din ct. 419)	124	109		
- datorii comerciale în relația cu entitățile afiliate nerezidente, avansuri primite de la clienți afiliați nerezidenți și alte conturi asimilate, în sume brute în relație cu afiliații nerezidenți (din ct. 401 + din ct. 403 + din ct. 404 + din ct. 405 + din ct. 408 + din ct. 419)	125	109a (309)		
Datorii în legătură cu personalul și conturi asimilate (ct. 421 + 423 + 424 + 426 + 427 + 4281)	126	110	3.529.701	3.877.893
Datorii în legătură cu bugetul asigurărilor sociale și bugetul statului (ct. 431+436 + 437 + 4381 + 441 + 4423 + 4428 + 444 + 446 + 447 + 4481) (rd.112 la 115)	127	111	3.978.829	7.243.552
- datorii în legătura cu bugetul asigurărilor sociale (ct.431+437+4381)	128	112	1.965.468	4.323.151
- datorii fiscale în legătura cu bugetul statului (ct.436+441+4423+4428+444+446)	129	113	1.936.018	2.807.628
- fonduri speciale - taxe și varsăminte asimilate (ct.447)	130	114	82.409	139.372
- alte datorii în legătura cu bugetul statului (ct.4481)	131	115	-5.066	-26.599
Datoriile entității în relațiile cu entitățile afiliate (ct. 451), din care:	132	116		
- datorii cu entități afiliate nerezidente 2) (din ct. 451), din care:	133	117		
- cu scadența inițială mai mare de un an	134	118		
- datorii comerciale cu entitățile afiliate nerezidente indiferent de scadență (din ct. 451)	135	118a (310)		
Sume datorate acționarilor / asociaților (ct.455), din care:	136	119		
- sume datorate acționarilor / asociaților pers.fizice	137	120		
- sume datorate acționarilor / asociaților pers.juridice	138	121		

Alte datorii (ct. 269 + 453 + 456 + 457 + 4581 + 4661 + 462 + 472 + 473 + 478 + 509), din care:	139	122	2.485.445	2.778.670		
-decontari privind interesele de participare , decontari cu actionarii /asociatii privind capitalul, decontari din operatii in participatie (ct.453+456+457+4581)	140	123				
-alte datorii in legatura cu persoanele fizice si persoanele juridice, altele decat datoriile in legatura cu institutiile publice (institutiile statului) 3) (din ct.462+4661+din ct.472+din ct.473)	141	124	2.485.445	2.778.670		
- subventii nereluate la venituri (din ct. 472)	142	125				
- varsaminte de efectuat pentru imobilizari financiare si investitii pe termen scurt (ct.269+509)	143	126				
- venituri în avans aferente activelor primite prin transfer de la clienți (ct. 478)	144	127				
Dobânzi de plătit (ct. 5186), din care:	145	128				
- către nerezidenți	146	128a (311)				
Dobânzi de plătit către nerezidenți (din ct. 4518 + din ct. 4538)	147	128b (214)				
Valoarea împrumuturilor primite de la operatorii economici ****)	148	129				
Capital subscris vărsat (ct. 1012), din care:	149	130				
- acțiuni cotate 4)	150	131				
- acțiuni necotate 5)	151	132				
- părți sociale	152	133				
- capital subscris varsat de nerezidenti (din ct. 1012)	153	134				
Brevete si licente (din ct.205)	154	135	31.133	31.729		
IX. Informatii privind cheltuielile cu colaboratorii		Nr. rd.	31.12.2019	31.12.2020		
A		B	1	2		
Cheltuieli cu colaboratorii (ct. 621)	155	136	4.455.471	3.145.090		
X. Informații privind bunurile din domeniul public al statului		Nr. rd.	31.12.2019	31.12.2020		
A		B	1	2		
Valoarea bunurilor din domeniul public al statului aflate în administrare	156	137	53.341.535	53.341.535		
Valoarea bunurilor din domeniul public al statului aflate în concesiune	157	138				
Valoarea bunurilor din domeniul public al statului închiriate	158	139				
XI. Informații privind bunurile din proprietatea privată a statului supuse inventarierii cf. OMFP nr. 668/2014		Nr. rd.	31.12.2019	31.12.2020		
A		B	1	2		
Valoarea contabilă netă a bunurilor 6)	159	140	20.724.097	20.708.734		
XII. Capital social vărsat		Nr. rd.	31.12.2019		31.12.2020	
A		B	Suma (lei)	% 7)	Suma (lei)	% 7)
			Col.1	Col.2	Col.3	Col.4
Capital social vărsat (ct. 1012) 7), (rd. 142 + 145 + 149 + 150 + 151 + 152)	160	141		X		X

- deținut de instituții publice, (rd. 143+144)	161	142			
- deținut de instituții publice de subord. centrală	162	143			
- deținut de instituții publice de subord. locală	163	144			
- deținut de societățile cu capital de stat, din care:	164	145			
- cu capital integral de stat	165	146			
- cu capital majoritar de stat	166	147			
- cu capital minoritar de stat	167	148			
- deținut de regii autonome	168	149			
- deținut de societăți cu capital privat	169	150			
- deținut de persoane fizice	170	151			
- deținut de alte entități	171	152			
		Nr. rd.	Sume (lei)		
A		B	2019	2020	
XIII. Dividende/vărsăminte convenite bugetului de stat sau local, de repartizat din profitul exercițiului financiar de către companiile naționale, societățile naționale, societățile și regiile autonome, din care:	172	153			
- către instituții publice centrale;	173	154			
- către instituții publice locale;	174	155			
- către alți acționari la care statul/unitățile administrativ teritoriale/instituțiile publice dețin direct/indirect acțiuni sau participații indiferent de ponderea acestora.	175	156			
		Nr. rd.	Sume (lei)		
A		B	2019	2020	
XIV. Dividende/vărsăminte convenite bugetului de stat sau local și virate în perioada de raportare din profitul reportat al companiilor naționale, societăților naționale, societăților și al regiilor autonome, din care:	176	157			
- dividende/vărsăminte din profitul exercițiului financiar al anului precedent, din care virate:	177	158			
- către instituții publice centrale	178	159			
- către instituții publice locale	179	160			
- către alți acționari la care statul/unitățile administrativ teritoriale /instituțiile publice dețin direct/indirect acțiuni sau participații indiferent de ponderea acestora.	180	161			
- dividende/vărsăminte din profitul exercițiilor financiare anterioare anului precedent, din care virate:	181	162			
- către instituții publice centrale	182	163			
- către instituții publice locale	183	164			
- către alți acționari la care statul/unitățile administrativ teritoriale /instituțiile publice dețin direct/indirect acțiuni sau participații indiferent de ponderea acestora	184	165			
XV. Dividende distribuite acționarilor/ asociatilor din profitul reportat		Nr. rd.	Sume (lei)		
A		B	2019	2020	
Dividende distribuite acționarilor/ asociatilor în perioada de raportare din profitul reportat	185	165a (312)			

XVI. Repartizări interimare de dividende potrivit Legii nr. 163/2018		Nr. rd.	Sume (lei)		
A	B		2019	2020	
- dividendele interimare repartizate 8)	186	165b (315)			
XVII. Creanțe preluate prin cesionare de la persoane juridice *****)		Nr. rd.	Sume (lei)		
A	B		31.12.2019	31.12.2020	
Creanțe preluate prin cesionare de la persoane juridice (la valoarea nominală), din care:	187	166			
- creanțe preluate prin cesionare de la persoane juridice afiliate	188	167			
Creanțe preluate prin cesionare de la persoane juridice (la cost de achiziție), din care:	189	168			
- creanțe preluate prin cesionare de la persoane juridice afiliate	190	169			
XVIII. Venituri obținute din activități agricole *****)		Nr. rd.	Sume (lei)		
A	B		31.12.2019	31.12.2020	
Venituri obținute din activități agricole	191	170			
XIV. Cheltuieli privind calamitățile și alte evenimente similare (ct. 6587), din care:		Nr. rd.			
- inundații	193		170b (323)		
- secetă	194		170c (324)		
- alunecări de teren	195		170d (325)		

ADMINISTRATOR,

Numele si prenumele

DAVIDESCU SERBAN-OCTAVIAN

Semnatura

Institutul Național
de
Cercetare - Dezvoltare
în Silvicultură
"MARIN DRĂCEA"
2

Formular
NEVALIDAT

INTOCMIT,

Numele si prenumele

ANGHEL ANGHEL

Calitatea

1--DIRECTOR ECONOMIC

Semnatura

Nr.de inregistrare in organismul profesional:

*) Subvenții pentru stimularea ocupării forței de muncă (transferuri de la bugetul statului către angajator) – reprezintă sumele acordate angajatorilor pentru plata absolvenților instituțiilor de învățământ, stimularea șomerilor care se încadrează în muncă înainte de expirarea perioadei de șomaj, stimularea angajatorilor care încadrează în muncă pe perioadă nedeterminată șomeri în vârstă de peste 45 ani, șomeri întreținători unici de familie sau șomeri care în termen de 3 ani de la data angajării îndeplinesc condițiile pentru a solicita pensia anticipată parțială sau de acordare a pensiei pentru limita de vârstă, ori pentru alte situații prevăzute prin legislația în vigoare privind sistemul asigurărilor pentru șomaj și stimularea ocupării forței de muncă.

**) Se va completa cu cheltuielile efectuate pentru activitatea de cercetare-dezvoltare, respectiv cercetarea fundamentală, cercetarea aplicativă, dezvoltarea tehnologică și inovarea, stabilite potrivit prevederilor Ordonanței Guvernului nr. 57/2002 privind cercetarea științifică și dezvoltarea tehnologică, aprobată cu modificări și completări prin Legea nr. 324/2003, cu modificările și completările ulterioare. Cheltuielile se vor completa conform Regulamentului de punere în aplicare (UE) nr. 995/2012 al Comisiei din 26 octombrie 2012 de stabilire a normelor de punere în aplicare a Deciziei nr. 1.608/2003/CE a Parlamentului European și a Consiliului privind producția și dezvoltarea statisticilor comunitare în domeniul științei și al tehnologiei, publicat în Jurnalul Oficial al Uniunii Europene, seria L, nr. 299/27.10.2012.

***) Se va completa cu cheltuielile efectuate pentru activitatea de inovare conform Regulamentului de punere în aplicare (UE) nr. 995/2012 al Comisiei din 26 octombrie 2012 de stabilire a normelor de punere în aplicare a Deciziei nr. 1.608/2003/CE a Parlamentului European și a Consiliului privind producția și dezvoltarea statisticilor comunitare în domeniul științei și al tehnologiei, publicat în Jurnalul Oficial al Uniunii Europene, seria L, nr. 299/27.10.2012.

****) În categoria operatorilor economici nu se cuprind entitățile reglementate și supravegheate de Banca Națională a României, respectiv Autoritatea de Supraveghere Financiară, societățile reclassificate în sectorul administrației publice și instituțiile fără scop lucrativ în serviciul gospodăriilor populației.

*****) Pentru creanțele preluate prin cesionare de la persoane juridice se vor completa atât valoarea nominală a acestora, cât și costul lor de achiziție.

Pentru statutul de 'persoane juridice afiliate' se vor avea în vedere prevederile art. 7 pct. 26 lit. c) și d) din Legea nr.227/2015 privind Codul fiscal, cu modificările și completările ulterioare.

*****) Conform art. 11 din Regulamentul Delegat (UE) nr. 639/2014 al Comisiei din 11 martie 2014 de completare a Regulamentului (UE) nr. 1307/2013 al Parlamentului European și al Consiliului de stabilire a unor norme privind plățile directe acordate fermierilor prin scheme de sprijin în cadrul politicii agricole comune și de modificare a anexei X la regulamentul menționat, '(1) ... veniturile obținute din activitățile agricole sunt veniturile care au fost obținute de un fermier din activitatea sa agricolă în sensul articolului 4 alineatul (1) litera (c) din regulamentul menționat (R (UE) 1307/2013), în cadrul exploatației sale, inclusiv sprijinul din partea Uniunii din Fondul european de garantare agricolă (FEAGA) și din Fondul european agricol pentru dezvoltare rurală (FEADR), precum și orice ajutor național acordat pentru activități agricole, cu excepția plăților directe naționale complementare în temeiul articolelor 18 și 19 din Regulamentul (UE) nr. 1307/2013.

Veniturile obținute din prelucrarea produselor agricole în sensul articolului 4 alineatul (1) litera (d) din Regulamentul (UE) nr. 1307/2013 ale exploatației sunt considerate venituri din activități agricole cu condiția ca produsele prelucrate să rămână proprietatea fermierului și ca o astfel de prelucrare să aibă ca rezultat un alt produs agricol în sensul articolului 4 alineatul (1) litera (d) din Regulamentul (UE) nr. 1307/2013.

Orice alte venituri sunt considerate venituri din activități neagricole.

(2) În sensul alineatului (1), 'venituri' înseamnă veniturile brute, înaintea deducerii costurilor și impozitelor aferente. ...'.

1) Se vor include chiriile plătite pentru terenuri ocupate (culturi agricole, pășuni, fânețe etc.) și aferente spațiilor comerciale (terase etc.) aparținând proprietarilor privați sau unor unități ale administrației publice, inclusiv chiriile pentru folosirea luciului de apă în scop recreativ sau în alte scopuri (pescuit etc.).

2) Valoarea înscrisă la rândul 'datorii cu entități afiliate nerezidente (din ct.451), din care:' NU se calculează prin însumarea valorilor de la rândurile „cu scadența inițială mai mare de un an” și 'datorii comerciale cu entitățile afiliate nerezidente indiferent de scadență (din ct.451)'.

3) În categoria 'Alte datorii în legătură cu persoanele fizice și persoanele juridice, altele decât datoriile în legătură cu instituțiile publice (instituțiile statului)' nu se vor înscrie subvențiile aferente veniturilor existente în soldul contului 472.

4) Titluri de valoare care conferă drepturi de proprietate asupra societăților, care sunt negociabile și tranzacționate, potrivit legii.

5) Titluri de valoare care conferă drepturi de proprietate asupra societăților, care nu sunt tranzacționate.

6) Se va completa de către operatorii economici cărora le sunt incidente prevederile Ordinului ministrului finanțelor publice și al ministrului delegat pentru buget nr. 668/2014 pentru aprobarea Precizărilor privind întocmirea și actualizarea inventarului centralizat al bunurilor imobile proprietate privată a statului și a drepturilor reale supuse inventarierii, cu modificările și completările ulterioare.

7) La secțiunea 'XII Capital social vărsat' la rd. 161 - 171 în col. 2 și col. 4 entitățile vor înscrie procentul corespunzător capitalului social deținut în totalul capitalului social vărsat înscris la rd. 160.

8) La acest rând se cuprind dividendele repartizate potrivit Legii nr. 163/2018 pentru modificarea și completarea Legii contabilității nr. 82/1991, modificarea și completarea Legii societăților nr. 31/1990, precum și modificarea Legii nr. 1/2005 privind organizarea și funcționarea cooperăției.

SITUATIA ACTIVELOR IMOBILIZATE
la data de 31.12.2020

Cod 40

- lei -

Elemente de imobilizari	Nr. rd.	Valori brute				
		Sold initial	Cresteri	Reduceri		Sold final (col.5=1+2-3)
				Total	Din care: dezmembrari si casari	
A	B	1	2	3	4	5
I.Imobilizari necorporale						
Cheltuieli de constituire si cheltuieli de dezvoltare	01				X	
Alte imobilizari	02	2.613.546	259.628	40.841	X	2.832.333
Avansuri acordate pentru imobilizari necorporale	03				X	
Active necorporale de explorare si evaluare a resurselor minerale	04				X	
TOTAL (rd. 01 la 04)	05	2.613.546	259.628	40.841	X	2.832.333
II.Imobilizari corporale						
Terenuri	06	329.806			X	329.806
Constructii	07	82.450.281	1.038.344	94.248		83.394.377
Instalatii tehnice si masini	08	35.743.411	2.614.968	1.255.348		37.103.031
Alte instalatii , utilaje si mobilier	09	1.935.639	82.601	152.244		1.865.996
Investitii imobiliare	10					
Active corporale de explorare si evaluare a resurselor minerale	11					
Active biologice productive	12	382		350		32
Imobilizari corporale in curs de executie	13	8.194.083	2.327.223	1.082.755		9.438.551
Investitii imobiliare in curs de executie	14					
Avansuri acordate pentru imobilizari corporale	15					
TOTAL (rd. 06 la 15)	16	128.653.602	6.063.136	2.584.945		132.131.793
III.Imobilizari financiare						
ACTIVE IMOBILIZATE - TOTAL (rd.05+16+17)	18	131.267.148	6.322.764	2.625.786	X	134.964.126

SITUATIA AMORTIZARII ACTIVELOR IMOBILIZATE

- lei -

Elemente de immobilizari	Nr. rd.	Sold initial	Amortizare in cursul anului	Amortizare aferenta immobilizarilor scoase din evidenta	Amortizare la sfarsitul anului (col.9=6+7-8)
A	B	6	7	8	9
I.Imobilizari necorporale					
Cheltuieli de constituire si cheltuieli de dezvoltare	19				
Alte immobilizari	20	1.795.563	437.603	40.840	2.192.326
Active necorporale de explorare si evaluare a resurselor minerale	21				
TOTAL (rd.19+20+21)	22	1.795.563	437.603	40.840	2.192.326
II.Imobilizari corporale					
Terenuri	23				
Constructii	24	30.289.582	738.185	94.151	30.933.616
Instalatii tehnice si masini	25	29.581.145	2.550.052	1.255.348	30.875.849
Alte instalatii ,utilaje si mobilier	26	1.565.650	94.967	145.745	1.514.872
Investitii imobiliare	27				
Active corporale de explorare si evaluare a resurselor minerale	28				
Active biologice productive	29	382		350	32
TOTAL (rd.23 la 29)	30	61.436.759	3.383.204	1.495.594	63.324.369
AMORTIZARI - TOTAL (rd.22 +30)	31	63.232.322	3.820.807	1.536.434	65.516.695

SITUATIA AJUSTARILOR PENTRU DEPRECIERE

- lei -

Elemente de imobilizari	Nr. rd.	Sold initial	Ajustari constituite in cursul anului	Ajustari reluate la venituri	Sold final (col. 13=10+11-12)
A	B	10	11	12	13
I.Imobilizari necorporale					
Cheltuieli de constituire si cheltuieli de dezvoltare	32				
Alte imobilizari	33				
Active necorporale de explorare si evaluare a resurselor minerale	34				
TOTAL (rd.32 la 34)	35				
II.Imobilizari corporale					
Terenuri	36				
Constructii	37	6.353			6.353
Instalatii tehnice si masini	38				
Alte instalatii, utilaje si mobilier	39				
Investitii imobiliare	40				
Active corporale de explorare si evaluare a resurselor minerale	41				
Active biologice productive	42				
Imobilizari corporale in curs de executie	43				
Investitii imobiliare in curs de executie	44				
TOTAL (rd. 36 la 44)	45	6.353			6.353
III.Imobilizari financiare					
AJUSTARI PENTRU DEPRECIERE - TOTAL (rd.35+45+46)	47	6.353			6.353

ADMINISTRATOR,

INTOCMIT,

Numele si prenumele

DAVIDESCU SERBAN-OCTAVIAN

Semnătura

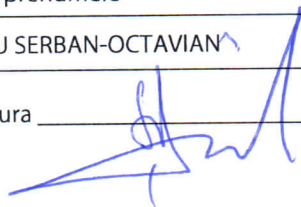

Formular
NEVALIDAT

Numele si prenumele

ANGHEL ANGHEL

Calitatea

11--DIRECTOR ECONOMIC

Semnătura



Nr.de inregistrare in organismul profesional:

ATENȚIE !

Conform prevederilor pct. 1.11 alin 4 din Anexa nr. 1 la OMF nr.58/ 14.01.2021, "în vederea depunerii situațiilor financiare anuale aferente exercitiului financiar 2020 în format hârtie și în format electronic sau numai în formă electronică, semnate cu certificat digital calificat, fișierul cu extensia zip va conține și prima pagină din situațiile financiare anuale listată cu ajutorul programului de asistență elaborat de Ministerul Finanțelor Publice, semnată și scanată alb-negru, lizibil".

Prevederi referitoare la obligațiile operatorilor economici cu privire la întocmirea raportărilor anuale prevăzute de legea contabilității

A. Întocmire raportări anuale

1. Situații financiare anuale, potrivit art. 28 alin. (1) din legea contabilității:

- termen de depunere – 150 de zile de la încheierea exercițiului financiar;

2. Raportări contabile anuale, potrivit art. 37 din legea contabilității:

- termen de depunere – 150 de zile de la încheierea exercițiului financiar, respectiv a anului calendaristic;
- entități care depun raportări contabile anuale:
 - entitățile care aplică Reglementările contabile conforme cu Standardele Internaționale de Raportare Financiară, aprobate prin OMFP nr. 2.844/2016, cu modificările și completările ulterioare;
 - entitățile care au optat pentru un exercițiu financiar diferit de anul calendaristic;
 - subunitățile deschise în România de societăți rezidente în state aparținând Spațiului Economic European;
 - persoanele juridice aflate în lichidare, potrivit legii – în termen de 90 de zile de la încheierea anului calendaristic.

Depun situații financiare anuale și raportări contabile anuale:

- entitățile care aplică Reglementările contabile conforme cu Standardele Internaționale de Raportare Financiară, aprobate prin OMFP nr. 2.844/2016, cu modificările și completările ulterioare; și
- entitățile care au optat pentru un exercițiu financiar diferit de anul calendaristic.

3. Declarație de inactivitate, potrivit art. 36 alin. (2) din legea contabilității, depusă de entitățile care nu au desfășurat activitate de la constituire până la sfârșitul exercițiului financiar de raportare:

- termen de depunere – 60 de zile de la încheierea exercițiului financiar

B. Corectarea de erori cuprinse în situațiile financiare anuale și raportările contabile anuale – se poate efectua doar în condițiile Procedurii de corectare a erorilor cuprinse în situațiile financiare anuale și raportările contabile anuale depuse de operatorii economici și persoanele juridice fără scop patrimonial, aprobată prin OMFP nr. 450/2016, cu modificările și completările ulterioare.

Erorile contabile, așa cum sunt definite de reglementările contabile aplicabile, se corectează potrivit reglementărilor respective. Ca urmare, în cazul corectării acestora, nu poate fi depus un alt set de situații financiare anuale/raportări contabile anuale corectate.

C. Modalitatea de raportare în cazul revenirii la anul calendaristic, ulterior alegerii unui exercițiu financiar diferit de anul calendaristic, potrivit art. 27 din legea contabilității

Ori de câte ori entitatea își alege un exercițiu financiar diferit de anul calendaristic, se aplică prevederile art. VI alin. (1) - (6) din OMFP nr. 4.160/2015 privind modificarea și completarea unor reglementări contabile.

În cazul revenirii la anul calendaristic, legea contabilității nu prevede depunerea vreunei înștiințări în acest sens.

Potrivit prevederilor art. VI alin. (7) din ordinul menționat, în cazul în care entitatea își modifică data aleasă pentru întocmirea de situații financiare anuale astfel încât exercițiul financiar de raportare redevine anul calendaristic, soldurile bilanțiere raportate începând cu următorul exercițiu financiar ¹⁾ încheiat se referă la data de 1 ianuarie, respectiv 31 decembrie, iar rulajele conturilor de venituri și cheltuieli corespund exercițiului financiar curent ²⁾, respectiv exercițiului financiar precedent celui de raportare.

De exemplu, dacă o societate care a avut exercițiul financiar diferit de anul calendaristic, optează să revină la anul calendaristic începând cu 01 ianuarie 2021, aceasta întocmește raportări contabile după cum urmează:

- pentru 31 decembrie 2020 – raportări contabile anuale;
- pentru 31 decembrie 2021 – situații financiare anuale.

D. Contabilizarea sumelor primite de la acționari/ asociați – se efectuează în contul 455 ³⁾ „Sume datorate acționarilor/asociaților”.

În cazul în care împrumuturile sunt primite de la entități afiliate, contravaloarea acestora se înregistrează în contul 451 „Decontări între entitățile afiliate”.

1) Acesta se referă la primul exercițiu financiar pentru care situațiile financiare anuale se reîntorc la nivelul unui an calendaristic.

2) Acesta reprezintă primul exercițiu financiar care redevine an calendaristic.

Astfel, potrivit exemplului prezentat mai sus, soldurile bilanțiere cuprinse în situațiile financiare anuale încheiate la data de 31 decembrie 2021 se referă la data de 1 ianuarie 2021, respectiv 31 decembrie 2021, iar rulajele conturilor de venituri și cheltuieli corespund exercițiului financiar curent (2021), respectiv exercițiului financiar precedent celui de raportare (2020).

3) A se vedea, în acest sens, prevederile pct. 349 din reglementările contabile, potrivit cărora sumele depuse sau lăsate temporar de către acționari/asociați la dispoziția entității, precum și dobânzile aferente, calculate în condițiile legii, se înregistrează în contabilitate în conturi distincte (contul 4551 „Acționari/ asociați - conturi curente”, respectiv contul 4558 „Acționari/ asociați - dobânzi la conturi curente”).

Institutul Național de Cercetare - Dezvoltare în Silvicultură "Marin Drăcea"

SITUAȚIA MODIFICĂRILOR CAPITALULUI PROPRIU

la data de 31.12.2020

lei

Denumirea elementului	Sold la începutul exercițiului financiar	Creșteri		Reduceri		Sold la sfârșitul exercițiului financiar
		total, din care:	prin transfer	total, din care:	prin transfer	
A	1	2	3	4	5	6
Capital subscris						
Patrimoniul institutului național de cercetare-dezvoltare	4.237.754					4.237.754
Prime de capital						
Rezerve din reevaluare	28.706.884					28.706.884
Rezerve legale	846.065					846.065
Rezerve statutare sau contractuale						
Rezerve reprezentand surplusul realizat din rezerve de reevaluare	589.346					589.346
Alte rezerve	40.021.821					40.021.821
Acțiuni proprii						
Castiguri legate de instrumente de capitaluri proprii						
Pierderi legate de instrumente de capitaluri proprii						
Rezultatul reportat reprezentand profitul nerepartizat sau pierderea neacoperita		2.372.066				2.372.066
Rezultatul reportat provenit din adoptarea pentru prima data a IAS mai puțin IAS 29						
Rezultatul reportat provenit din corectarea erorilor contabile						46.072
Rezultatul reportat provenit din trecerea la aplicarea Reglementarilor contabile conforme cu directiva a 4 a CEE						
Profitul sau pierderea exercitiului financiar	2.372.066	99.903.395		108.071.781		-5.796.320
Repartizarea profitului						
Total capitaluri proprii	76.820.008	102.275.461	0	108.071.781	0	71.023.688



Director general,
Șerban-Octavian Davidescu

Director economic,
Anghel Anghel

Întocmit,
M.Simionescu

NOTE LA SITUAȚIILE FINANCIARE PENTRU EXERCIȚIUL FINANCIAR ÎNCHEIAT LA 31.12.2020

NOTA 1. ACTIVE IMOBILIZATE

Denumirea elementului de imobilizare	Valoare brută					Ajustări de valoare				lei												
	Sold la începutul exercițiului financiar	Creșteri	Cedari, transferuri și alte reduceri	Sold la sfârșitul exercițiului financiar	Sold la începutul exercițiului financiar	Ajustări în cursul exercițiului financiar	Reduceri sau reluări	Sold la sfârșitul exercițiului financiar														
								1	2		3	4=1+2-3	5	6	7	8=5+6-7						
0																						
Cheltuieli de constituire																						
Cheltuieli de dezvoltare																						
Concesiuni, brevete, licențe, drepturi și active similare	31.133	596		31.729		17.832	900														18.732	
Fond comercial																						0
Alte imobilizări necorporale	2.582.413	259.032	40.841	2.800.604		1.777.731	436.703															2.173.594
Terenuri	329.806			329.806																		0
Amenajări terenuri																						0
Construcții	82.450.281	1.038.344	94.248	83.394.377		30.289.582	738.185															30.933.616
Echipamente tehnologice	8.716.143	639.869	395.596	8.960.416		8.273.310	498.863															8.376.577
Aparate și instalații de măsurare, control și reglare	13.937.163	1.168.991	514.261	14.591.893		11.057.355	1.146.911															11.690.005
Mijloace de transport	13.090.105	806.108	345.491	13.550.722		10.250.480	904.278															10.809.267
Animale și plantații	382		350	32		382																32
Mobilier, aparatură birou, alte active corporale	1.935.639	82.601	152.244	1.865.996		1.565.650	94.967															1.514.872
Imobilizări corporale în curs de executie	8.194.083	2.327.223	1.082.755	9.438.551			0															0
Avansuri acordate pt. imobilizări corporale																						0
Actiuni deținute de entități afiliate																						0
Interese de participare																						0
Titluri puse în echivalență																						0
Alte titluri imobilizate																						0
Creante imobilizate																						0
Sume datorate de entități afiliate																						0
Dob. aferenta sumelor datorate de entități afiliate																						0
Creante legate de interesele de participare																						0
Dob. aferenta creanțelor legate de interese de participare																						0
Imprumuturi acordate pe termen lung																						0
Dob. aferenta imprumuturilor acordate pe termen lung																						0
Alte creante imobilizate																						0
Dob. aferenta altor creante imobilizate																						0
Varsaminte de efectuat pt. imobilizări financiare																						0
Varsaminte de efectuat pt. acțiunile deținute de entități afiliate																						0
Varsaminte de efectuat privind interesele de participare																						0
Varsaminte de efectuat pt. alte imobilizări financiare																						0
TOTAL	131.267.148	6.322.764	2.625.786	134.964.126		63.232.322	3.820.807															65.516.695

Director general,
Serban-Octavian Davidescu



Director economic,
Anghel Anghel



Întocmit,
M. Simionescu



NOTE LA SITUAȚIILE FINANCIARE PENTRU EXERCITIUL FINANCIAR ÎNCHEIAT LA 31.12.2020

NOTA 2. PROVOZIOANE PENTRU RISCURI ȘI CHELTUIELI

Denumirea provizionului	Sold la începutul exercițiului financiar		Transferuri		Sold la sfârșitul exercițiului financiar
	în cont	din cont	în cont	din cont	
Provizioane pentru litigii	850.211		166.599		683.612
Provizioane pentru garanții acordate clienților					0
Provizioane pentru dezafectare imobilizări corporale și alte acțiuni similare legate de acestea					0
Provizioane pentru restructurare	812.146				0
Alte provizioane pentru riscuri și cheltuieli	1.662.357		0	4.500	807.646
TOTAL				171.099	1.491.258

lei

Director general,
Șerban-Octavian Davidescu



Director economic,
Anghel Anghel

Întocmit,
M. Simionescu

Note la situațiile financiare pentru exercițiul financiar încheiat la 31.12.2020

Nota 3. Repartizarea profitului

**Propunere
privind repartizarea profitului net la 31.12.2020**

Institutul Național de Cercetare - Dezvoltare în Silvicultură „Marin Drăcea” nu a înregistrat profit la sfârșitul anului 2020.

**Director general
Șerban-Octavian Davidescu**



**Director economic,
Anghel Anghel**



**Întocmit,
M. Simionescu**



NOTE LA SITUAȚIILE FINANCIARE PENTRU EXERCIȚIUL FINANCIAR
ÎNCHEIAT LA 31.12.2020

NOTA 4. ANALIZA REZULTATULUI DIN EXPLOATARE

Nr. crt.	Indicatorul	Valori la:	
		31.12.2019	31.12.2020
1	Cifra de afaceri	103.401.393	96.794.338
2	Costul bunurilor vândute și al serviciilor prestate (3+4+5)	103.886.582	105.848.552
3	Cheltuielile activității de bază	84.880.996	89.861.960
4	Cheltuielile activităților auxiliare	15.274.659	12.969.178
5	Cheltuieli indirecte de producție	3.730.927	3.017.414
6	Rezultatul brut aferent cifrei de afaceri (1-2)	-485.189	-9.054.214
7	Cheltuieli de desfacere	0	0
8	Cheltuieli generale de administrație	0	0
9	Alte venituri din exploatare	2.820.584	3.400.194
10	Rezultatul din exploatare (6 - 7 - 8 + 9)	2.335.395	-5.654.020

Director general,
Șerban-Octavian Davidescu

Director economic,
Anghel Anghel

Întocmit,
M. Simionescu



Institutul Național de Cercetare - Dezvoltare în Silvicultură "Marin Drăcea"

NOTE LA SITUAȚIILE FINANCIARE PENTRU EXERCIȚIUL FINANCIAR ÎNCHEIAT LA 31.12.2020

NOTA 5.1. SITUAȚIA CREAȚELOR

Creațe	Sold la sfârșitul exercițiului financiar	Termen de lichidare	
		< 1 an	> 1 an
0	1=2+3	2	3
Total, din care :	21.917.311	21.917.576	
Furnizori-debitori pt.cumparari de bunuri de natura stocurilor		265	
Clienți	13.713.649	13.713.649	
Clienți incerti sau in litigiu	2.220.944	2.220.944	
Efecte de primit de la clienți			
Clienți-facturi de intocmit	149.515	149.515	
Avansuri acordate personalului			
Alte creante in legatura cu personalul	637.197	637.197	
Contrib.angajatorului pt.asigurari sociale de sanatate			
Alte creante	163.582	163.582	
Impozitul pe profit			
TVA de recuperat			
TVA neexigibila sold debitor	36.993	36.993	
Subvenții	6.039.408	6.039.408	
Imprumuturi nerambursabile cu caracter de subvenție			
Alte sume primite cu caracter de subvenție			
Alte creante privind bugetul statului	569.776	569.776	
Decontari privind interesele de participare			
Dob.aferente decontarilor privind interesele de participare			
Decontari din operatii in participatie activ			
Debitori diversi	897.319	897.319	
Decontari din operatiuni in curs de clarificare			
Decontari intre unitate si subunitati			
Decontari intre subunitati			
Ajust.pt.deprec.creantelor - clienti	-2.087.211	-2.087.211	
Ajust.pt.deprec.creantelor - debitori diversi	-423.861	-423.861	

Director general,
Șerban-Octavian Davidescu

Director economic,
Anghel Anghel

Întocmit,
M.Simionescu



NOTE LA SITUAȚIILE FINANCIARE PENTRU EXERCIȚIUL FINANCIAR ÎNCHEIAT LA 31.12.2020

NOTA 5.2. SITUAȚIA DATORIILOR

Creanțe	Sold la sfârșitul exercițiului financiar 1=2+3	Termen de lichidare	
		< 1 an 2	> 1 an 3
0			
Total, din care :	16.577.441	16.577.441	0
Alte imprum.si datorii asimilate	9.883	9.883	
Furnizori	1.344.068	1.344.068	
Efecte de platit	0	0	
Furnizori de imobilizari	890.944	890.944	
Efecte de platit pt.imobilizari	0	0	
Furnizori - facturi nesosite	272.598	272.598	
Clients - creditori	159.832	159.832	
Personal - salarii datorate	1.999.458	1.999.458	
Personal - ajutoare materiale datorate	54.598	54.598	
Prime reprezentand participarea personalului la profit	1.500	1.500	
Drepturi de personal neridicate	2.052	2.052	
Retineri din salarii datorate tertilor	205.219	205.219	
Alte datorii in legatura cu personalul	1.615.066	1.615.066	
Contrib.la asigurarile sociale	4.322.752	4.322.752	
Contribuția asiguratorie de muncă	303.841	303.841	
Ajutor de somaj	400	400	
Alte datorii sociale	0	0	
Impozitul pe profit	0	0	
TVA de plata	2.118.342	2.118.342	
TVA neexigibila	0	0	
Impozitul pe venituri de natura salariilor	385.445	385.445	
Subventii	0	0	
Alte impozite, taxe si varsaminte asimilate	0	0	
Fonduri speciale - taxe si varsaminte asimilate	139.372	139.372	
Alte datorii si creante cu bugetul statului	-26.599	-26.599	
Alte datorii fata bugetul statului	0	0	
Creditori diversi	2.778.670	2.778.670	
Decontari din operatiunii in curs de clarificare	0		

Director general,
Șerban-Octavian Davidescu

Director economic,
Anghel Anghel

Întocmit,
M.Simionescu



Institutul Național de Cercetare - Dezvoltare în Silvicultură „Marin Drăcea”

Note explicative la situațiile financiare pentru exercițiul financiar încheiat la 31.12.2020

Nota 6. Politici contabile

Bazele contabilității

Institutul Național de Cercetare - Dezvoltare în Silvicultură „Marin Drăcea” (INCDS) efectuează înregistrările contabile în lei (RON) și întocmește situațiile financiare în conformitate cu Reglementările contabile conforme cu Directiva a IV-a a Comunităților Economice Europene, parte componentă a Reglementărilor contabile conforme cu directivele europene, aprobate prin Ordinul Ministerului Finanțelor publice nr.1802/2014. Situațiile financiare se bazează pe înregistrările efectuate conform principiului continuității activității pe baza costurilor istorice.

Numerar și echivalent numerar

INCDS consideră toate instrumentele financiare care au o scadență de 3 luni sau mai puțin, ca fiind echivalent de numerar.

Creanțe și furnizori

Creanțele și furnizorii sunt înregistrate la valoarea lor nominală. Creanțele sunt evidențiate la valoarea estimată realizabilă prin constituirea unui provizion pentru creanțe incerte. Creanțele îndoielnice se trec pe cheltuieli în anul în care au fost identificate.

Stocuri

INCDS utilizează metoda costului mediu ponderat în tratamentul de bază, iar calculul se efectuează lunar. Stocurile sunt înregistrate la minimumul dintre cost și valoarea netă realizabilă. Costurile produselor finite și producției în curs de execuție includ cheltuieli cu materialele, cu salariile și costurile indirecte. Acolo unde este necesar pentru stocurile uzate moral, cu mișcare lentă și cu defecte, se constituie provizioane pentru depreciere.

Imobilizări corporale și imobilizări în curs

Imobilizările corporale sunt înregistrate la cursul istoric minus amortizarea acumulată. Activele cu valoare mai mică de 2500 lei sau cele cu o durată scurtă de viață (obiecte de inventar) sunt trecute pe cheltuieli în momentul dării în folosință și nu sunt incluse în valoarea contabilă a mijloacelor fixe. Renovările semnificative (modernizările) sunt capitalizate dacă acestea duc la extinderea duratei de viață a respectivelor active sau măresc semnificativ capacitatea acestora de a genera venituri. Cheltuielile de întreținere, reparații și renovări nesemnificative, sunt cele care de regulă readuc mijlocul fix la starea normală de funcționare.

Director general,
Șerban-Octavian Davidescu

Director economic,
Anghel Anghel

Întocmit,
M. Simionescu



Institutul Național de Cercetare – Dezvoltare în Silvicultură „Marin Drăcea”

Note explicative la situațiile financiare pentru exercițiul financiar încheiat la 31.12.2020

Nota 7. Informații privind acțiuni și obligațiuni

Institutul Național de Cercetare - Dezvoltare în Silvicultură „Marin Drăcea” nu are patrimoniul împărțit în titluri de valoare.

**Director general,
Șerban-Octavian Davidescu**



**Director economic,
Anghel Anghel**



**Întocmit,
M. Simionescu**



Note explicative la situațiile financiare pentru exercițiul financiar încheiat la 31.12.2019

Nota 8. Informații privind salariații, administratorii și directorii

1. Salarizarea directorilor și administratorilor

Salarizarea directorului general s-a făcut în baza Ordinului MEC nr. 5588/16.12.2019, nr. 4536/16.06.2020, 6144/10.12.2020 și a prevederilor Contractului colectiv de muncă. Indemnizațiile membrilor Consiliului de administrație s-au achitat în baza prevederilor Regulamentului de organizare și funcționare al Consiliului de administrație al INCDS Marin Drăcea.

2. Salariați

În cursul exercițiului financiar 2020, Institutul Național de Cercetare-Dezvoltare în Silvicultură "Marin Drăcea" a avut un număr mediu de 825 angajați.

În cursul normal al activității, Institutul Național de Cercetare-Dezvoltare în Silvicultură "Marin Drăcea" face plăți către instituții ale statului român în contul pensiilor angajaților săi. Toți angajații sunt membri ai planului de pensii al statului român. INCDS nu a operat nici un alt plan de pensii după pensionare și deci nu are nici un fel de obligații referitoare la pensii.

Institutul Național de Cercetare-Dezvoltare în Silvicultură face plăți în numele salariaților către statul român în contul a diferite bugete (de stat, asigurărilor sociale de stat și sănătate, precum și alte fonduri speciale), atât în ceea ce privește obligațiile unității cât și reținerile de la salariați.

La data de 31.12.2020, institutul are următoarele obligații :

Specificația	Obligații	Plătite	De plătit
Fond de salarii	73,504,348	71,504,890	1,999,458
Concedii medicale	806,722	752,124	54,598
Prime din profit	4,500	3,000	1,500
Contribuțiile unitatii	1,642,458	1,375,132	267,326
Contribuția asiguratorie de muncă	1,642,458	1,375,132	267,326
Contribuțiile angajaților	48,415,289	40,727,605	7,687,684
Contribuția de asigurări sociale	20,473,562	17,108,629	3,364,933
Contribuția pt asigurări sociale de sănătate	27,941,727	23,618,976	4,322,751
Impozitul pe venitul din salarii	3,122,656	2,737,211	385,445

Director general,
Șerban-Octavian Davidescu



Director economic,
Anghel Anghel

Întocmit,
M.Simionescu

NOTE LA SITUAȚIILE FINANCIARE PENTRU EXERCITIUL FINANCIAR ÎNCHEIAT LA 31 DECEMBRIE 2020

Nota 9. Analiza principalilor indicatori economico-financiar

1. Indicatori de lichiditate

$$\text{Indicatorul lichidității curente} = \frac{\text{Active circulante}}{\text{Datorii curente}} = \frac{61,186,671}{13,909,999} = 4.399$$

$$\text{Indicatorul lichidității imediate} = \frac{\text{Active circulante - stocuri}}{\text{Datorii curente}} = \frac{43,180,778}{13,909,999} = 3.104$$

2. Indicatori de risc

$$\text{Indicatorul gradului de îndatorare} = \frac{\text{Capital împrumutat}}{\text{Capital angajat}} * 100 = \frac{9883}{71,023,688} * 100 = 0.01$$

Indicatorul privind acoperirea dobânzilor = nu este cazul, nu avem capital împrumutat prin urmare nici dobânzi

3. Indicatori de activitate

$$\text{Viteza de rotație a stocurilor} = \frac{\text{Cifra de afaceri}}{\text{Stocul mediu}} = \frac{96,794,338}{17,536,037} = 6 \text{ ori}$$

$$= \frac{\text{Stocul mediu}}{\text{Cifra de afaceri}} * 365 = \frac{17,536,037}{96,794,338} * 365 = 66$$

$$\text{Viteza de rotație a debitorilor-clienți} = \frac{\text{Sold mediu clienți}}{\text{Cifra de afaceri}} * 365 = \frac{15,410,178}{96,794,338} * 365 = 58$$

$$\text{Viteza de rotație a creditorilor-furnizori} = \frac{\text{Sold mediu furnizori}}{\text{Cifra de afaceri}} * 365 = \frac{1,920,205}{96,794,338} * 365 = 7$$

$$\text{Viteza de rotație a activelor imobilizate} = \frac{\text{Cifra de afaceri}}{\text{Active imobilizate}} = \frac{96,794,338}{69,441,078} = 1.39$$

$$\text{Viteza de rotație a activelor totale} = \frac{\text{Cifra de afaceri}}{\text{Active totale}} = \frac{96,794,338}{130,627,749} = 0.74$$

4. Indicatori de profitabilitate

$$\text{Rata profitului net} = \frac{\text{Profit net}}{\text{Cifra de afaceri}} * 100 = \frac{-}{96,794,338} * 100 = 0.00$$

$$\text{Rata profitului brut} = \frac{\text{Profit brut}}{\text{Cifra de afaceri}} * 100 = \frac{-}{96,794,338} * 100 = 0.00$$

$$\text{Rata rentabilității exploatarei} = \frac{\text{Profit din exploatare}}{\text{Cifra de afaceri}} * 100 = \frac{-}{96,794,338} * 100 = 0.00$$

$$\text{Cheltuieli totale la 1000 lei venituri totale} = \frac{\text{Cheltuieli totale}}{\text{Venituri totale}} * 1000 = \frac{108,071,782}{102,275,462} * 1000 = 1,056.7$$

Director general,
Șerban-Octavian Davidescu



Director economic,
Anghel Anghel

Întocmit,
M. Simionescu

Nota 10. Alte informații

a) Informații generale

Institutul Național de Cercetare – Dezvoltare în Silvicultură „Marin Drăcea”(INCDS) este persoană juridică de drept public care își desfășoară activitatea în coordonarea Ministerului Educației și Cercetării, înființat prin HG nr. 318/2015 (M.O. nr. 351 din 21.05.2015), prin reorganizarea Institutului de Cercetări și Amenajări Silvice - ICAS București.

Institutul național are sediul central în orașul Voluntari, bd. Eroilor nr. 128, județul Ilfov, CUI 34638446, atribut fiscal RO și funcționează pe bază de gestiune economică și autonomie financiară, calculează amortismente și organizează și conduce contabilitatea potrivit Legii contabilității nr. 82/1991, republicată, cu modificările și completările ulterioare, și reglementărilor contabile aplicabile.

Institutul național își desfășoară activitatea în conformitate cu prevederile Ordonanței Guvernului nr. 57/2002 privind cercetarea științifică și dezvoltarea tehnologică, aprobată cu modificări și completări prin Legea nr. 324/2003, cu modificările și completările ulterioare, precum și cele ale regulamentului de organizare și funcționare.

Sediul principal se află în orașul Voluntari și desfășoară activitate de cercetare științifică și dezvoltare tehnologică și inovare în domeniul silviculturii și al disciplinelor conexe, prin participare la elaborarea strategiilor de dezvoltare din domeniul silviculturii, realizarea cu prioritate a obiectivelor științifice și tehnologice ale programelor naționale de cercetare științifică, dezvoltare tehnologică, realizarea unor obiective din programe internaționale încheiate direct sau în colaborare cu parteneri din alte țări, implementarea rezultatelor cercetării din domeniul silviculturii și economiei forestiere a României.

b) Conversia sumelor exprimate în monedă străină

Operațiunile de încasări și plăți ale institutului se efectuează în conturi deschise la bănci. În limitele celor stabilite de Banca Națională a României, pentru necesități curente, institutul poate efectua operațiuni de încasări și plăți în lei și în valută prin casieria proprie. Operațiuni de încasări și plăți cu străinătatea se vor efectua prin unitățile bancare.

Tranzacțiile în valută sunt înregistrate la cursul de schimb valabil la data încheierii tranzacțiilor: câștigurile și pierderile rezultate din decontarea acestor tranzacții și din conversia activelor și pasivelor monetare exprimate în monedă străină sunt evidențiate în contul de profit și pierdere. Aceste solduri sunt convertite în lei, la cursul oficial de schimb de la data bilanțului, publicat de Banca Națională a României, iar rezultatele sunt incluse în cheltuielile sau veniturile perioadei la care se referă.

c) Informații referitoare la impozitul pe profit

În exercițiul financiar 2020, institutul a înregistrat pierdere netă în valoare de **5.796.320 lei**.

Venituri din exploatare	102.019.866
Cheltuieli de exploatare	106.896.805
Rezultat din exploatare	-4.876.939
Venituri financiare	80.105
Cheltuieli financiare	222.405
Rezultat financiar	-142.300
Elemente similare veniturilor	0
Elemente similare cheltuielilor	0
Rezultat după includerea elementelor similare veniturilor/cheltuielilor	-5.019.239
Amortizare fiscală	3.764.355
Rezervă legală deductibilă	0
Alte sume deductibile	0
Total deduceri	3.764.355
Venituri din dividende	0
Alte venituri neimpozabile	108.578
Total venituri neimpozabile	108.578
Profit/pierdere	-8.892.172
Cheltuieli cu impozitul pe profit datorat	0
Dobânzi/majorări de întârziere, amenzi și penalități datorate către bugetul de stat	6.557
Cheltuieli de protocol care depășesc limita prevăzută de lege	185.962

Cheltuieli de sponsorizare	8.940
Cheltuieli cu amortizarea contabilă	3.774.013
Cheltuieli cu provizioanele și cu rezervele care depășesc limita prevăzută de lege	9.920
Cheltuieli aferente veniturilor neimpozabile	0
Alte cheltuieli nedeductibile	0
Total cheltuieli nedeductibile	3.985.392
Total profit impozabil	-4.906.780
Impozit aferent profitului	0
Sume reprezentând sponsorizări, în limita prevăzută de lege	8.940
Impozit pe profit anual	0

d) Cifra de afaceri

Cifra de afaceri în suma de 96.794.338 lei este structurată, după cum urmează:

1 Cercetare științifică și dezvoltare tehnologică	72.946.996	75,36%
2 Producție silvică	23.847.342	24,64%

Director general,
Șerban-Octavian Davidescu

Director economic,
Anghel Anghel

Întocmit,
M. Simionescu





Prim-Audit
AUDIT - CONTABILITATE - RESURSE UMANE - CONSULTANȚĂ



Adresa : Calea Rahovei 266-268
Corp 2, Etaj 2, Birou 12B, Sector 5
050912, București
Telefon: 031.425.70.30
Mobil : 0720.64.00.77

Reg.Com.: J40/11798/2004
CIF : RO 14479923
Web: www.prim-audit.ro
www.prim-audit.com
Email: office@prim-audit.ro

Autorizație CAFR : 968/2010
Autorizație CCF : 307/2008
Autorizație CECAR: 7748/2012
Autorizație FRF : 2012
Certificare ISO : 2012

RAPORTUL AUDITORULUI INDEPENDENT

ASUPRA SITUAȚIILOR FINANCIARE ÎNTOCMITE

LA DATA DE 31.12.2020

DE CĂTRE

**Institutul Național de Cercetare-Dezvoltare în
Silvicultură „MARIN DRACEA”**



Adresa : Calea Rahovei 266-268
Corp 2, Etaj 2, Birou 12B, Sector 5
050912, București
Telefon: 031.425.70.30
Mobil : 0720.64.00.77

Reg.Com.: J40/11798/2004
CIF : RO 14479923
Web: www.prim-audit.ro
www.prim-audit.com
Email: office@prim-audit.ro

Autorizație CAFR : 968/2010
Autorizație CCF : 307/2008
Autorizație CECAR: 7748/2012
Autorizație FRF : 2012
Certificare ISO : 2012

RAPORTUL AUDITORULUI INDEPENDENT

Către Consiliul de Administrație al Institutului Național de Cercetare-Dezvoltare în Silvicultură "MARIN DRĂCEA"

Raport cu privire la auditul situațiilor financiare

Opinie

- 1 Am auditat situațiile financiare anexate ale *Institutului Național de Cercetare-Dezvoltare în Silvicultură "Marin Drăcea"* (denumit în continuare "Institut") care cuprind *bilantul* la data de **31 decembrie 2020**, *contul de profit și pierdere, situația modificărilor capitalului propriu și situația fluxurilor de trezorerie* pentru exercitiul financiar încheiat la această dată, precum și *un sumar al politicilor contabile semnificative și notele explicative*.
- 2 Situațiile financiare la **31 decembrie 2020** se identifica astfel:
 - *Activ net/Total capitaluri proprii:* 92.527.835 lei
 - *Rezultatul net al exercitiului financiar (pierdere):* 5.796.320 lei
 - *Cifra de afaceri netă:* 96.794.338 lei
- 3 In opinia noastră, *situațiile financiare anexate ofera o imagine fidela a poziției financiare* a Institutului la data de **31 decembrie 2020** precum și *a rezultatului operațiunilor sale și a fluxurilor de trezorerie pentru exercitiul financiar încheiat* la această dată în conformitate cu Ordinul Ministrului Finanțelor Publice nr. 1802/2014 pentru aprobarea Reglementărilor contabile privind situațiile financiare anuale individuale și situațiile financiare anuale consolidate, cu modificările ulterioare ("OMFP nr. 1802/2014").

Baza pentru opinie

- 4 Am desfășurat auditul nostru în conformitate cu Standardele Internaționale de Audit ("ISA"), *Regulamentul UE nr. 537 al Parlamentului și al Consiliului European (în cele ce urmează „Regulamentul”)* și Legea nr.162/2017 („Legea”). Responsabilitățile noastre în baza acestor standarde sunt descrise detaliat în secțiunea „**Responsabilitățile auditorului într-un audit al situațiilor financiare**” din raportul nostru. Suntem independenți față de Institut, conform Codului Etic al Profesioniștilor Contabili emis de Consiliul pentru Standarde Internaționale de Etică pentru Contabili (codul IESBA), conform cerințelor etice care sunt relevante pentru auditul situațiilor financiare în România, inclusiv Regulamentul și Legea, și ne-am îndeplinit responsabilitățile etice conform acestor cerințe și conform Codului IESBA. Credem că probele de audit pe care le-am obținut sunt suficiente și adecvate pentru a furniza o bază pentru opinia noastră.

Aspecte cheie de audit

- 5 Aspectele cheie de audit sunt acele aspecte care, in baza rationamentului nostru profesional, au avut cea mai mare importanta pentru auditul situatiilor financiare din perioada curenta. Aceste aspecte au fost abordate in contextul auditului desfasurat asupra situatiilor financiare in ansamblu, si in formarea opiniei noastre asupra acestora, si nu emitem o opinie separata cu privire la aceste aspecte cheie.
- 6 Am indeplinit responsabilitatile descrise in sectiunea „*Responsabilitatile auditorului pentru auditul situatiilor financiare*” din raportul nostru, inclusiv in legatura cu aceste aspecte cheie. In consecinta, auditul nostru a inclus efectuarea procedurilor proiectate sa raspunda la evaluarea noastra cu privire la riscul de erori semnificative in cadrul situatiilor financiare. Rezultatele procedurilor noastre de audit, inclusiv ale procedurilor efectuate, constituie baza pentru opinia noastra de audit asupra situatiilor financiare anexate.

Alte informatii – Raportul administratorilor/Directorului general

- 7 Alte informatii includ Raportul directorului general. Administratorii/Directorii sunt responsabili pentru intocmirea si prezentarea Raportului in conformitate cu OMFP nr. 1802/2014, punctele 489-492 din Reglementarile contabile privind situatiile financiare anuale individuale si situatiile financiare anuale consolidate si pentru acel control intern pe care aceştia il considera necesar pentru a permite intocmirea si prezentarea Raportului directorului general care sa nu contina denaturari semnificative, datorate fraudei sau erorii.

Raportul directorului general este prezentat **de la pagina 1 la pagina 9** inclusiv anexa si nu face parte din situatiile financiare.

Opinia noastra cu privire la situatiile financiare nu acopera Raportul directorului general privind rezultatele economico-financiare pentru anul 2020.

In legatura cu auditul situatiilor financiare pentru exercitiul financiar incheiat la **31 decembrie 2020**, responsabilitatea noastra este sa citim Raportul directorului general si, in acest demers, sa apreciem daca exista neconcordante semnificative intre Raportul directorului general si situatiile financiare, daca Raportul directorului general include, in toate aspectele semnificative, informatiile cerute de OMFP nr. 1802/2014, punctele 489-492 din Reglementarile contabile privind situatiile financiare anuale individuale si situatiile financiare anuale consolidate, si daca in baza cunostintelor si intelegerii noastre dobandite in cursul auditului situatiilor financiare cu privire la Institut si la mediul acesteia, informatiile incluse in Raportul directorului general sunt eronate semnificativ. Ni se solicita sa raportam cu privire la aceste aspecte. In baza activitatii desfasurate, raportam ca:

- a) *În Raportul directorului general nu am identificat informatii care sa nu fie in concordanta, in toate aspectele semnificative, cu informatiile prezentate in situatiile financiare anexate;*
- b) *Raportul directorului general identificat mai sus include, in toate aspectele semnificative, informatiile cerute de OMFP nr. 1802/2014, punctele 489-492 din Reglementarile contabile privind situatiile financiare anuale individuale si situatiile financiare anuale consolidate.*

In plus, in baza cunostintelor si intelegerii noastre dobandite in cursul auditului situatiilor financiare pentru exercitiul financiar incheiat la data de **31 decembrie 2020** cu privire la Institut si la mediul acesteia, nu am identificat informatii incluse in Raportul directorului general care sa fie eronate semnificativ.

Responsabilitatile conducerii si ale persoanelor responsabile cu guvernanta pentru situatiile financiare

- 8 Conducerea Institutului este responsabila pentru intocmirea situatiilor financiare care sa ofere o imagine fidela in conformitate cu OMFP nr. 1802/2014 si pentru acel control intern pe care conducerea il considera necesar pentru a permite intocmirea de situatii financiare lipsite de denaturari semnificative, cauzate fie de frauda, fie de eroare.
- 9 In intocmirea situatiilor financiare, conducerea este responsabila pentru evaluarea capacitatii Institutului de a-si continua activitatea, pentru prezentarea, daca este cazul, a aspectelor referitoare la continuitatea activitatii si pentru utilizarea contabilitatii pe baza continuitatii activitatii, cu exceptia cazului in care conducerea fie intentioneaza sa lichideze Instituta sau sa opreasca operatiunile, fie nu are nicio alta alternativa realista in afara acestora.
- 10 Persoanele responsabile cu guvernanta sunt responsabile pentru supravegherea procesului de raportare financiara al Institutului.

Responsabilitatile auditorului intr-un audit al situatiilor financiare

- 11 Obiectivele noastre constau in obtinerea unei asigurari rezonabile privind masura in care situatiile financiare, in ansamblu, sunt lipsite de denaturari semnificative, cauzate fie de frauda, fie de eroare, precum si in emiterea unui raport al auditorului care include opinia noastra. Asigurarea rezonabila reprezinta un nivel ridicat de asigurare, dar nu este o garantie a faptului ca un audit desfasurat in conformitate cu ISA va detecta intotdeauna o denaturare semnificativa, daca aceasta exista. Denaturarile pot fi cauzate fie de frauda, fie de eroare si sunt considerate semnificative daca se poate preconiza, in mod rezonabil, ca acestea, individual sau cumulat, vor influenta deciziile economice ale utilizatorilor, luate in baza acestor situatii financiare.
- 12 Ca parte a unui audit in conformitate cu ISA, exercitam rationamentul profesional si mentinem scepticismul profesional pe parcursul auditului. De asemenea:
 - Identificam si evaluam riscurile de denaturare semnificativa a situatiilor financiare, cauzata fie de frauda, fie de eroare, proiectam si executam proceduri de audit ca raspuns la respectivele riscuri si obtinem probe de audit suficiente si adecvate pentru a furniza o baza pentru opinia noastra. Riscul de nedetectare a unei denaturari semnificative cauzate de frauda este mai ridicat decat cel de nedetectare a unei denaturari semnificative cauzate de eroare, deoarece frauda poate presupune intelegeri secrete, fals, omisiuni intentionate, declaratii false si evitarea controlului intern.
 - Intelegem controlul intern relevant pentru audit, in vederea proiectarii de proceduri de audit adecvate circumstantelor, dar fara a avea scopul de a exprima o opinie asupra eficacitatii controlului intern al Institutului.

- Evaluam gradul de adecvare a politicilor contabile utilizate si caracterul rezonabil al estimarilor contabile si al prezentarilor aferente de informatii realizate de catre conducere.
 - Formulam o concluzie cu privire la gradul de adecvare a utilizarii de catre conducere a contabilitatii pe baza continuitatii activitatii si determinam, pe baza probelor de audit obtinute, daca exista o incertitudine semnificativa cu privire la evenimente sau conditii care ar putea genera indoieli semnificative privind capacitatea Institutului de a-si continua activitatea. In cazul in care concluzionam ca exista o incertitudine semnificativa, trebuie sa atragem atentia in raportul auditorului asupra prezentarilor aferente din situatiile financiare sau, in cazul în care aceste prezentari sunt neadecvate, sa ne modificam opinia. Concluziile noastre se bazeaza pe probele de audit obtinute pana la data raportului auditorului. Cu toate acestea, evenimente sau conditii viitoare pot determina Instituta sa nu isi mai desfasoare activitatea in baza principiului continuitatii activitatii.
 - Evaluam in ansamblu prezentarea, structura si continutul situatiilor financiare, inclusiv al prezentarilor de informatii, si masura in care situatiile financiare reflecta tranzactiile si evenimentele care stau la baza acestora intr-o maniera care sa rezulte intr-o prezentare fidela.
- 13 Comunicam persoanelor responsabile cu guvernanta, printre alte aspecte, aria planificata si programarea in timp a auditului, precum si principalele constatari ale auditului, inclusiv orice deficiente semnificative ale controlului intern, pe care le identificam pe parcursul auditului.
- 14 De asemenea, furnizam persoanelor responsabile cu guvernanta o declaratie cu privire la conformitatea noastra cu cerintele etice privind independenta si le comunicam toate relatiile si alte aspecte care pot fi considerate, in mod rezonabil, ca ar putea sa ne afecteze independenta si, unde este cazul, masurile de siguranta aferente.
- 15 Dintre aspectele pe care le-am comunicat persoanelor insarcinate cu guvernanta, stabilim acele aspecte care au avut o mai mare importanta in cadrul auditului asupra situatiilor financiare din perioada curenta si, prin urmare, reprezinta aspecte cheie de audit. Descriem aceste aspecte in raportul nostru de audit, cu exceptia cazului in care legislatia sau reglementarile impiedica prezentarea publica a aspectului respectiv sau a cazului in care, in circumstante extrem de rare, consideram ca un aspect nu ar trebui comunicat in raportul nostru deoarece se preconizeaza in mod rezonabil ca beneficiile interesului public sa fie depasite de consecintele negative ale acestei comunicari

Raport cu privire la alte dispozitii legale si de reglementare

- 16 Am fost numiti de Conducerea Institutului prin contractul de prestări servicii nr 4755 din 16.03.2021 sa auditam situatiile financiare ale **Institutului Național de Cercetare-Dezvoltare în Silvicultură "Marin Drăcea"** pentru exercitiul financiar incheiat la **31 Decembrie 2020**.

Confirmam ca:

- *Opinia noastră de audit este in concordanta cu raportul suplimentar prezentat Comitetului de Audit al Institutului, pe care l-am emis in aceeași data in care am emis si acest raport. De asemenea, in desfasurarea auditului nostru, ne-am pastrat independenta fata de entitatea auditata.*

- Nu am furnizat pentru Institut **serviciile non audit interzise**, menționate la articolul 5 alineatul (1) din Regulamentul UE nr. 537/2014.

In numele SC PRIM-AUDIT SRL

inregistrata la Camera Auditorilor Financiari
din Romania cu numarul 968/12.03.2010 și
inregistrata in Registrul public electronic cu nr FA968



Auditor partener/Administrator

TANASE LUMINITA MARINELA

inregistrat la Camera Auditorilor Financiari
din Romania cu numarul 2818/24.02.2009

Bucuresti,
25.05.2021

Autoritatea pentru Supravegherea Publică a
Activității de Audit Statutar (ASPAAS)
Auditor Financiar:
LUMINITA MARINELA TANASE
Registrul Public Electronic: AF2818

Autoritatea pentru Supravegherea Publică a
Activității de Audit Statutar (ASPAAS)
Firma de Audit:
PRIM-AUDIT S.R.L.
Registrul Public Electronic: FA968



MINISTERUL CERCETĂRII, INOVĂRII ȘI DIGITALIZĂRII
INSTITUTUL NAȚIONAL DE CERCETARE - DEZVOLTARE ÎN
SILVICULTURĂ "MARIN DRĂCEA"

CIF: RO 34638446, J23/1947/2015

B-dul Eroilor, nr.128, Voluntari, jud. Ilfov, cod postal 077190

Fax: 021/3503245; tel: 021/3503238; 021/3503240;

<http://www.icas.ro>; e-mail: icas@icas.ro



Nr. Certificat: 01688
ISO 14001:2015

Institutul Național de Cercetare - Dezvoltare în Silvicultură "MARIN DRĂCEA"	
INTRARE	Nr. 9605
IEȘIRE	
An 2021	Luna 05 Zi 29

RAPORT DE GESTIUNE privind rezultatele economico-financiare pentru anul 2020

CAP.I ACTIVITATEA INSTITUTULUI NAȚIONAL

Institutul Național de Cercetare-Dezvoltare în Silvicultură "Marin Drăcea" (INCDS), persoană juridică de drept public, are sediul în orașul Voluntari, jud. Ilfov, bd. Eroilor, nr.128 și își desfășoară activitatea în coordonarea Ministerului Educației și Cercetării.

Institutul Național de Cercetare-Dezvoltare în Silvicultură "Marin Drăcea" a luat ființă la data de 11.06.2015 în baza HG 318/2015 prin reorganizarea Institutului de Cercetări și Amenajări Silvice (ICAS) și este înregistrat la Registrul Comerțului sub nr. J23/1947/11.06.2015, având CUI RO 34638446.

Sediul central al INCDS se află situat în loc.Voluntari, jud.Ilfov iar în componența INCDS se află și punctele de lucru precizate în anexa nr. 6 la HG 318/2015, distribuite la nivel național în vederea realizării optime a obiectului de activitate al Institutului.

Obiectul de activitate al INCDS este reprezentat de activitatea de cercetare științifică fundamentală și aplicativă, dezvoltare tehnologică și inovare în domeniul silviculturii și al disciplinelor conexe, prin participarea la elaborarea de studii, strategii, prognoze de dezvoltare din domeniul silviculturii, de realizare a obiectivelor programelor naționale de cercetare științifică și dezvoltare tehnologică, amenajarea fondului forestier, realizarea unor obiective din programe internaționale încheiate direct sau în colaborare cu parteneri din alte țări, implementarea rezultatelor cercetării din domeniul silviculturii și economiei forestiere a României, acordare de asistență tehnică, consultanță și alte servicii științifice și tehnologice specializate în domeniul propriu de activitate, efectuând și activități comerciale și de producție.

INCDS desfășoară activități încadrate în următoarele componente de bază:

- a) cercetare științifică;
- b) dezvoltare tehnologică;
- c) experimentare-producție;
- d) inventar forestier national.

Ponderea cifrei de afaceri pe departamente în anul 2020 este următoarea:

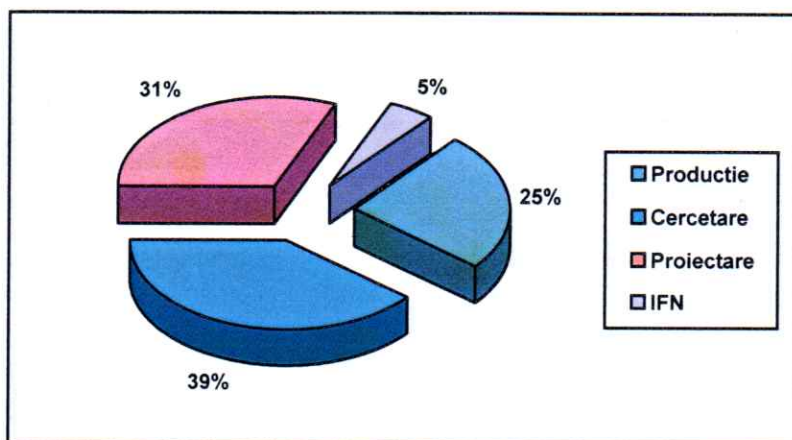

Pentru realizarea obiectului de activitate, INCDS colaborează cu diferiți clienți persoane juridice precum și persoane fizice, dintre care cei mai importanți clienți în anul 2020 sunt nominalizați în tabelul următor, după volumul relațiilor comerciale, astfel:

lei			
Nr. crt	Partener	Volumul relațiilor comerciale în anul 2020	Pondere în cifra de afaceri pentru anul 2020
1	Regia Națională a Pădurilor Romsilva	35.739.401	36,15%
2	Ministerul Educației și Cercetării	29.246.556	29,59%
3	Ministerul Apelor și Pădurilor	5.399.998	5,46%
4	Ministerul Mediului	2.579.322	2,61%
5	Administrația Fondului pentru Mediu	1.805.319	1,83%

CAP.II CONDUCEREA INCDS

În perioada la care se referă raportul de gestiune, conducerea executivă a fost asigurată de :

- director general: Ștefan NEAGU – în perioada 01.01.2020 - 15.06.2020,
Lucian DINCĂ - în perioada 16.06.2020 - 31.12.2020
- director științific: Nicolae Ovidiu BADEA
- director tehnic: Florin ACHIM,
- director tehnic: Cornel ȘERB – în perioada 01.01.2020 – 06.02.2020
Florin MATEI în perioada 15.07.2020 - 31.12.2020
- director economic: Anghel ANGHEL.

CAP.III SITUAȚIA ACTIVEI IMOBILIZATE

INCDS dispune de o bază materială importantă, cu următoarele valori contabile:

Nr. crt.	Cont, grupa	Denumire	Valoare (lei)
1	20	Imobilizări necorporale	2832333,22
2	2111	Terenuri	329805,61
3	2121	Construcții	30293927,50
4	2122	Construcții patrimoniu public	53100449,02
5	2131	Echipeamente tehnologice	8960416,07

6	2132	Aparate și instalații de măsurare, control, reglare	14591893,62
7	2133	Mijloace de transport	13550721,44
8	214	Mobilier, aparatură birotică, sisteme de protecție a valorilor umane	1865995,58
9	217	Animale și plantații	32,00

CAP. IV SITUAȚIA ACTIVEI CIRCULANTE

a) *Situația stocurilor* la 31.12.2020 a fost următoarea:

Specificații	Sold la 31.12.2020
Materiale auxiliare	162824,09
Combustibil	83027,31
Piese de schimb	5741,99
Seminte	8975,00
Furaje	72529,09
Uniforme	494,00
Alte materiale consumabile	30901,63
Obiecte de inventar în magazie	16093,95
Total materiale	380586,24
Producție neterminată - Pază și Protecție	445384,80
Producție neterminată - Pepiniere	14231931,04
Producție neterminată - Piscicultură	393424,47
Producție neterminată - Cercetare	6492157,95
Producție neterminată - Proiectare	353053,02
Total producție neterminată	21915951,28
Produse finite	101764,13
Produse reziduale	1359,15
Animale și păsări	840,34
Materiale la terti	18000,00
Ambalaje	278,49
Total general	22418780,40

b) *Situația inventarierii*

Organizarea și efectuarea inventarierii s-a desfășurat potrivit Legii contabilității nr.82/1991, precum și a OMFP nr. 2861/2009 pentru aprobarea normelor privind organizarea și efectuarea inventarierii elementelor de natura activelor, datoriilor și capitalurilor proprii.

În baza deciziei nr. 357 / 01.10.2020 emisă de conducerea INCDS, s-a efectuat inventarierea patrimoniului, fiind desemnate comisii pentru inventarierea patrimoniului la fiecare subunitate, la centrala INCDS precum și comisia centrală de inventariere în vederea centralizării datelor.

Bunurile inventariate în baza acestei decizii au fost: mijloace fixe, materiale, obiecte de inventar, banca, casa, creanțe și datorii, conturile din balanță, stocuri de masă lemnoasă, rezultatele inventarierii fiind aprobate de Consiliul de administrație și înregistrate în contabilitate.

c) *Situația creanțelor*

La data de 31.12.2020 volumul creanțelor înregistrate de INCDS a fost de 21.917.576 lei, din care:

- creanțe comerciale 14.160.745 lei;
- alte creanțe și cheltuieli înregistrate în avans 7.932.751 lei.

CAP.V SITUAȚIA DATORIILOR

La data de 31.12.2020 INCDS a înregistrat un volum de datorii în suma de 16.577.441 lei, din care:

- datorii comerciale 2.507.610 lei;
- alte datorii 14.069.831 lei.

CAP.VI INFORMAȚII PRIVIND SALARIAȚII INCDS

În anul 2020 institutul a avut un număr mediu de 825 salariați, din care numărul mediu pentru personalul de cercetare-dezvoltare a fost de 530 salariați.

Structura personalului INCDS pe departamente și nivel de studii la data de 31.12.2020 este redată în graficul următor, astfel:

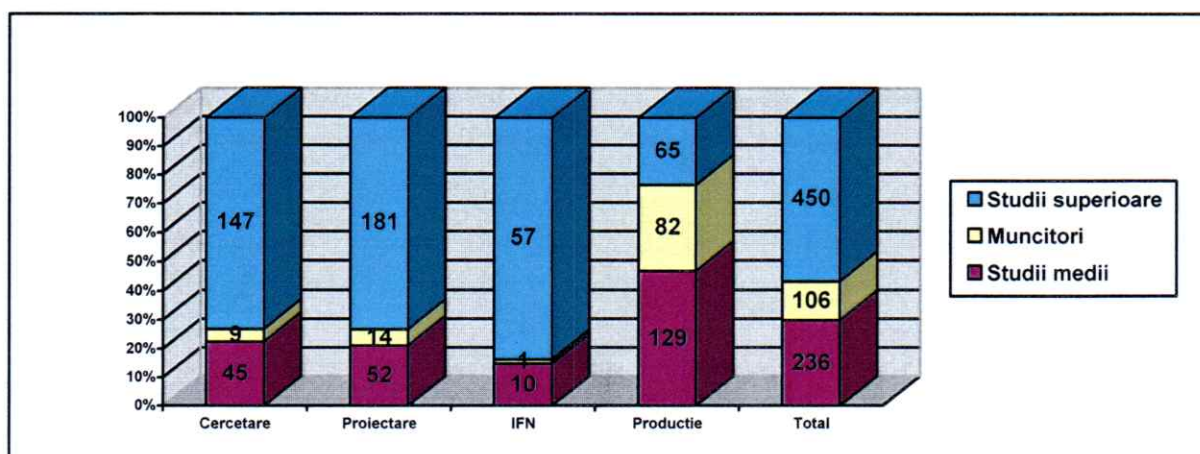

Mai jos este redată distribuția personalului atestat pentru cercetare dezvoltare pe departamente, precum și personalul care deține titlul de doctor la nivelul institutului

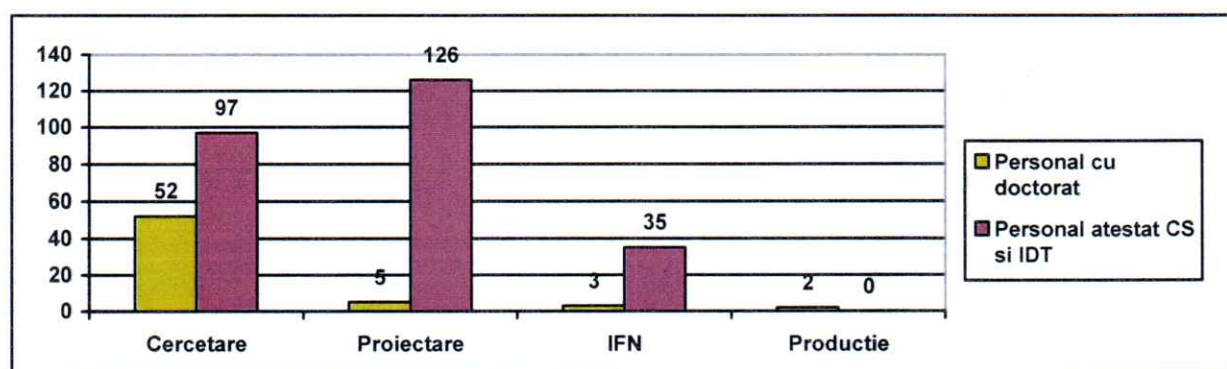

CAP.VII SITUAȚIA FINANCIAR CONTABILĂ

În anul 2020, INCDS a realizat venituri totale în sumă de 102.275.461,51 lei și a realizat cheltuieli totale în sumă de 108.071.781,85 lei, rezultând o pierdere de 5.796.320,34 lei.

În aceste condiții, prevederile din bugetul de venituri și cheltuieli pentru anul 2020 au fost realizate în procent de 86,84 % în ceea ce privește veniturile (realizat 102.275 mii lei față de

prevederile bugetate de 117.772 mii lei) și de 91,97 % în ceea ce privește cheltuielile (realizat 108.072 mii lei față de 117.507 mii lei prevederi bugetate).

Una din cauzele rezultatelor economico-financiare ale INCDS aferente anului 2020 e reprezentata de situatia inregistrata pe piata lemnului, care a avut un declin accentuat, vizibil inca din anul 2019. Pentru INCDS efectul declinului pietei lemnului a fost resimtit atat in ceea ce priveste scaderea veniturilor proprii rezultate din valorificarea materialului lemnos din fondul forestier proprietate a statului administrat de Institut cat si prin reducerea capacitatii de plata a principalului nostru client RNP Romsilva.

La aceasta stare de lucruri s-a adaugat si efectele pandemiei de coronavirus care a determinat reducerea activitatii clientilor care activeaza in domeniul forestier, pentru o parte din contractele ferme incheiate initial fiind solicitata constatarea fortei majore determinate de instituirea starii de urgenta/alerta si prelungirea termenelor contractuale.

În cadrul cheltuielilor totale ale institutului, ponderea cea mai mare este deținută de cheltuielile de personal.

Structura cheltuielilor INCDS în perioada analizată este redată în graficul următor:

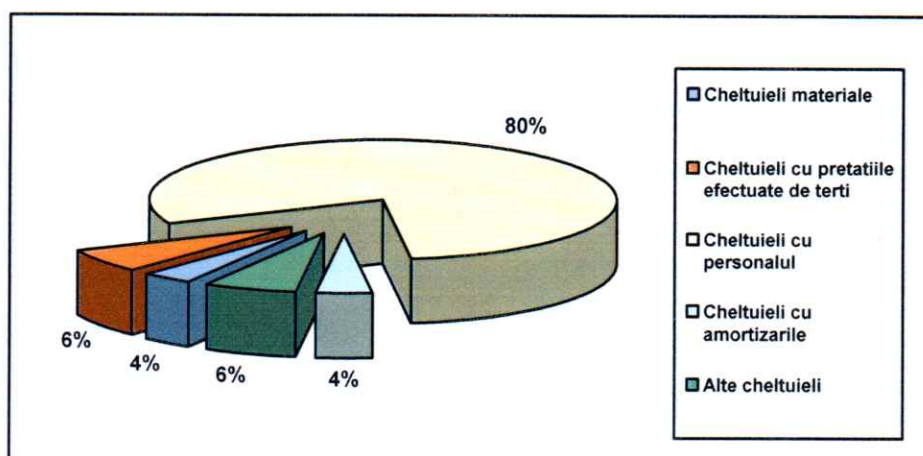

Cifra de afaceri realizată de Institutul Național de Cercetare – Dezvoltare în Silvicultură „Marin Drăcea” în perioada de referință a fost de 96.794.337,92 lei, repartizată pe următoarele activități: producție – 23.847.342,16 lei, cercetare – 38.037.221,76 lei, dezvoltare, respectiv amenajare, și proiectare de investiții – 30.371.961 lei si IFN – 4.537.813 lei.

CAP. VIII ACTIVITATEA DIN DOMENIUL CERCETĂRII-DEZVOLTĂRII

Sursele de finanțare ale activității de cercetare la nivel național sunt fondurile alocate de către: Ministerul Educației și Inovării, Unitatea Executivă pentru Finanțarea Învățământului Superior, a Cercetării, Dezvoltării și Inovării (UEFISCDI), Ministerul Mediului, Administrația Fondului de Mediu, Regia Națională a Pădurilor – Romsilva și alte unități de stat și private care au solicitat consultanță, asistență tehnică, studii de impact, bilanț de mediu, studii pedostaționale. Au existat si surse de finatare externa reprezentate de Comisia Europeana prin programele LIFE și Horizon 2020.

Activitatea de dezvoltare tehnologică are două componente de bază: amenajarea pădurilor și proiectarea de investiții. Principala activitate a departamentului dezvoltare este cea de amenajare a pădurilor de stat administrate de RNP Romsilva.

În anul 2020 INCDS a înregistrat o cifră de afaceri aferentă activităților de cercetare-dezvoltare de 72.946.995,76 lei.

Aferent anului 2020, încadrarea veniturilor din activitatea de cercetare-dezvoltare în conformitate cu prevederile OG nr.57/2002 privind cercetarea științifică și dezvoltarea tehnologică pe cele trei componente: cercetare fundamentală, cercetare aplicativă și dezvoltare tehnologică precum și încadrarea veniturilor realizate de INCDS Marin Drăcea pe tipuri de finanțare, respectiv finanțare de la bugetul de stat, fonduri structurale și contracte cu terți, este prezentată în nota anexă la prezentul raport.

CAP. IX INDICATORI ECONOMICO-FINANCIARI

1.INDICATORI DE LICHIDITATE

a)Indicatorul lichiditatii curente = (active curente / datorii curente) *100 = 61186671/13909999 = 4,40

b)Indicatorul lichidatii imediate = ((active curente – stocuri) / datorii curente) *100 = 43180778/13909999 = 3,10

2.INDICATORI DE RISC

a)Indicatorul gradului de indatorare = (capital imprumutat / capital propriu) * 100 = 9883/71023688*100 = 0,01

3.INDICATORI DE ACTIVITATE

a) Viteza de rotatie a stocurilor = cifra de afaceri/stocul mediu = 96794338/17536037 = 6 ori

b) Viteza de rotatie a debitelor-clienti = (stoc mediu clienti/ cifra de afaceri)*365 = 15416178/96794338*365 = 58

c) Viteza de rotatie a activelor totale = cifra de afaceri/total active = 96794338/130627749 = 0,74

4.INDICATORI DE PROFITABILITATE

a) Cheltuieli totale la 1000 de lei venituri = (cheltuieli totale/venituri totale)*1000 = 108071781/102275460*1000 = 1056,67

CAP.X ALTE INFORMAȚII

a) dezvoltarea previzibilă a entității – INCDS își va axa activitatea pe aceleași domenii de activitate, va menține bunele raporturi cu principalii clienți iar pentru îmbunătățirea indicatorilor economico-financiari ai institutului se vor avea în vedere următoarele:

- reducerea cheltuielilor și încasarea în termen a clienților pentru asigurarea lichidităților necesare plății datoriilor la bugetul de stat și bugetul asigurărilor sociale;
- îmbunătățirea controlului tehnic gestionar și al controlului financiar preventiv pentru a se asigura o gestionare eficientă a patrimoniului;
- respectarea normelor autorității centrale de silvicultură privind vânzarea de masă lemnoasă;
- reducerea stocurilor pentru toate componentele la strictul necesar;

- identificarea de noi resurse pentru susținerea productivității muncii în condițiile în care suprafețe din fondul forestier sunt retrocedate.

b) informații privind achizițiile propriilor acțiuni, și anume - motivele achizițiilor efectuate în cursul exercițiului financiar; numărul și valoarea nominală sau, în absența acesteia, echivalentul contabil al acțiunilor achiziționate și înstrăinate în cursul exercițiului financiar și proporția din capitalul subscris pe care acestea o reprezintă; în cazul achiziției și înstrăinării cu titlu oneros, contravaloarea acțiunilor; numărul și valoarea nominală sau, în absența acesteia, echivalentul contabil al tuturor acțiunilor achiziționate și deținute de entitate și proporția din capitalul subscris pe care acestea o reprezintă – *nu este cazul*;

c) în ceea ce privește utilizarea de către entitate a instrumentelor financiare, dacă sunt semnificative pentru evaluarea activelor sale, a datoriilor, a poziției financiare și a profitului sau pierderii:

- obiectivele și politicile entității în materie de management al riscului financiar – *nu este cazul*;
- expunerea entității la riscul de preț, riscul de credit, riscul de lichiditate și la riscul fluxului de numerar

Politica unitatii este de a se asigura ca va dispune de sufficient numerar care sa-i permita sa si indeplineasca obligatiile atunci cand acestea devin scadente. Pentru a atinge acest obiectiv, se cauta mentinerea unor solduri de numerar pentru a satisface nevoile de plati. In anul 2020 s-a apelat la imprumut bancar pentru acoperirea necesitatilor de trezorerie curente. Din linia de credit s-a utilizat suma de 7.000 mii lei in perioada august- decembrie si a fost rambursat in totalitate la scadenta.

La întocmirea situațiilor financiare anuale au fost respectate prevederile reglementărilor contabile în vigoare, respectiv ale:

- Legii contabilității nr. 82/1991, republicată, cu modificările și completările ulterioare,
- O.M.F.P. nr. 1802/2014 pentru aprobarea reglementărilor contabile privind situațiile financiare anuale individuale și situațiile financiare anuale consolidate, cu modificările și completările ulterioare,

S-au respectat sarcinile prevazute la art.10 din Legea Contabilitatii 82/1991, republicată, privind organizarea și evidența corectă și la zi a contabilității.

Operațiunile economico-financiare privind exercițiul expirat au fost consemnate în documentele legale și în contabilitate, așa cum rezultă din bilanța sintetică și bilanțul contabil la 31.12.2020.

Toate posturile înscrise în bilanț corespund cu datele înregistrate și concordă cu situația reală a elementelor patrimoniale .

Nu s-au efectuat compensări între conturile bilanțiere și nici între veniturile și cheltuielile contului de profit și pierdere.

S-au respectat principiile contabilității, regulile și metodele prevăzute în regulamentele în vigoare.

Institutul optează pentru întocmirea și publicarea ulterioară a unui raport separat privind aspecte relevante de mediu, sociale și de personal, respectarea drepturilor omului, combaterea corupției și a dării de mită care să cuprindă informațiile solicitate de declarația nefinanciară prevăzută la art.491 – 492 din Reglementările contabile privind situațiile financiare anuale individuale și situațiile financiare anuale consolidate, aprobate prin OMFP nr.1802/2014.

Director general,
Serban Octavian DAVIDESCU

Director economic,
Anghel ANGHEL



Nota

detaliată privind conturile contabile, pentru încadrarea veniturilor din cercetare în anexa la OG nr.57/2002 pct.1,2 și 3

Categorია venituri	Categorie de finanțare			Total
	Buget de stat	Fonduri structurale	Contracte cu terți	
Cont 7051 - Venituri din studii și cercetări - amenajarea pădurilor				
Venituri din cercetare fundamentală			0	0
Venituri din cercetare aplicativă			16692.5	16692.5
Venituri din dezvoltare experimentală			29654689.44	29654689.44
Total	0	0	29671381.94	29671381.94
Cont 7052 - Venituri din studii și cercetări - lucrări cercetare				
Venituri din cercetare fundamentală				0
Venituri din cercetare aplicativă			1780218.91	1780218.91
Venituri din dezvoltare experimentală			415241.84	415241.84
Total	0	0	2195460.75	2195460.75
Cont 7052.11 - Venituri din studii și cercetări				
Venituri din cercetare fundamentală				0
Venituri din cercetare aplicativă			305571.05	305571.05
Venituri din dezvoltare experimentală				0
Total	0	0	305571.05	305571.05
Cont 7053 - Venituri din studii și cercetări				
Venituri din cercetare fundamentală				0
Venituri din cercetare aplicativă				0
Venituri din dezvoltare experimentală	4537813.45			4537813.45
Total	4537813.45	0	0	4537813.45
Cont 7411 - Venituri din subvenții de exploatare *)				
Venituri din cercetare fundamentală	8317466.28	11521.19		8328987.47
Venituri din cercetare aplicativă	15300976.67	2331661.28		17632637.95
Venituri din dezvoltare experimentală	5348537			5348537
Total	28966979.95	2343182.47	0	31310162.42
Cont 7411.11 - Venituri din subvenții de exploatare *)				
Venituri din cercetare fundamentală				0
Venituri din cercetare aplicativă	200407.92	1030598		1231005.92
Venituri din dezvoltare experimentală				0
Total	200407.92	1030598	0	1231005.92
Cont 7411.12 - Venituri din subvenții de exploatare *)				
Venituri din cercetare fundamentală				0
Venituri din cercetare aplicativă	2324.25			2324.25
Venituri din dezvoltare experimentală				0
Total	2324.25	0	0	2324.25
Cont 7411.BS - Venituri din subvenții de exploatare *)				
Venituri din cercetare fundamentală				0
Venituri din cercetare aplicativă	68892.13			68892.13
Venituri din dezvoltare experimentală				0
Total	68892.13	0	0	68892.13
Cont 7411.FSE- Venituri din subvenții de exploatare *)				
Venituri din cercetare fundamentală				0
Venituri din cercetare aplicativă		390388.72		390388.72
Venituri din dezvoltare experimentală				0
Total	0	390388.72	0	390388.72
Cont 7411.FOR - Venituri din subvenții de exploatare *)				
Venituri din cercetare fundamentală				0
Venituri din cercetare aplicativă	42398.5	230003.6		272402.1
Venituri din dezvoltare experimentală				0
Total	42398.5	230003.6	0	272402.10

Cont 7411.PM- Venituri din subvenții de exploatare *)

Venituri din cercetare fundamentală				0
Venituri din cercetare aplicativă	292874.34	1659624		1952498.34
Venituri din dezvoltare experimentală				0
Total	292874.34	1659624	0	1952498.34

Cont 7411.SP- Venituri din subvenții de exploatare *)

Venituri din cercetare fundamentală				0
Venituri din cercetare aplicativă	161618	847476.69		1009094.69
Venituri din dezvoltare experimentală				0
Total	161618	847476.69	0	1009094.69

Total general

Venituri din cercetare fundamentală	8317466.28	11521.19	0	8328987.47
Venituri din cercetare aplicativă	16069491.81	6489752.29	2102482.46	24661726.56
Venituri din dezvoltare experimentală	9886350.45	0	30069931.28	39956281.73
Total	34273308.54	6501273.48	32172413.74	72946995.76

Nota : * - venituri aferente proiectelor de cercetare-dezvoltare numai din programele nationale si internationale

Director general
Serban Octavian DAVIDESCU



Director economic
Anghel ANGHEL

MINISTERUL FINANTELOR
AGENCIATIONAL DE ADMINISTRARE FISCAL

Index încercare: 255597368 din 28.05.2021

A fost depus un formular tip S1002 cu numărul de înregistrare **INTERNT-255597368-2021** din data de **28.05.2021** pentru perioada de raportare 12 2020 pentru CIF: **34638446**.

Nu există erori de validare.

**SITUATIA FLUXURILOR DE NUMERAR PENTRU EXERCITIUL FINANCIAR
INCHEIAT LA 31 DECEMBRIE 2019**

Fluxul de numerar din activitatea de exploatare:	2019	2020
Profitul anului inainte de taxe	2.398.635	-5.796.320
Ajustari privind:		
Imobilizarile (cheltuieli)	3.649.103	3.774.013
Activele circulante (cheltuieli)	64.202	80.611
Provizioane (cheltuieli)	0	0
Cheltuieli pentru constituire fond accesibilizare	1.465.103	1.206.268
Cheltuieli pentru constituire fond conservare si regenerare	1.697.054	1.467.566
Imobilizarile (venituri)	672	-985.984
Activele circulante (venituri)	-70.474	1.066.595
Provizioane (venituri)	2.430.737	171.777
Venituri din reluarea fondului de conservare si regenerare	-1.793.639	2.058.039
Profitul anului ajustat cu elemente care nu determina miscari efective ale disponibilitatilor	4.979.919	3.042.565
Variatia capitalului circulant		
Stocuri	17.066.180	18.005.983
Creante	20.257.052	21.917.576
Cheltuieli inregistrate in avans	123.187	175.921
Datorii	286.308	5.967.419
Venituri inregistrate in avans	4.711.921	2.199.548
Variatia neta a capitalului circulant	-32.448.190	-31.932.513
Flux de numerar din activitatea de exploatare	-27.468.271	-28.889.948
Impozit pe profit	26.569	0
Dobanzi platite	0	77.685
Flux de numerar net din activitatea de exploatare	-27.494.840	-28.967.633
Flux de numerar din activitatea de investitii:		
Intrari de imobilizari	68.028.473	69.441.078
Dobanzi incasate	8.120	2.935
Variatia rezervelor din reevaluare	28.706.884	28.706.884

<u>Fluxul de numerar net din activitatea de investitii</u>	-39.313.469	-40.731.259
Flux de numerar din activitatea de finantarea:		
Eliminarea fluxurilor nemonetare de natura patrimoniului public		
Variatia subventiilor pentru investitii	15.821.884	18.007.589
<u>Fluxul de numerar net din activitatea de finantare</u>	15.821.884	18.007.589
<u>Variatia neta a fluxului de numerar</u>	-50.986.425	-51.691.303
<u>Sold initial disponibilitati si conturi asimilate</u>	28.497.047	26.603.791
<u>Sold final disponibilitati si conturi asimilate</u>	26.603.791	21.263.202

Director general,
Șerban-Octavian Davidescu



Director economic,
Anghel Anghel

Întocmit,
M. Simionescu